

This booklet contains 48 Printed pages.

इस पुस्तिका में 48 मुद्रित पृष्ठ हैं।

JSS-24-I

Main Test Booklet No. / मुख्य परीक्षा पुस्तिका संख्या

PAPER-I / प्रश्न-पत्र-I

95651089

MAIN TEST BOOKLET / मुख्य परीक्षा पुस्तिका

Main Test Booklet Code / मुख्य परीक्षा पुस्तिका कोड

A

Do not open this Test Booklet until you are asked to do so.

इस परीक्षा पुस्तिका को तब तक न खोलें जब तक कहा न जाए।

Read carefully the instructions on the Back Cover of this Test Booklet.

इस परीक्षा पुस्तिका के पिछले आवरण पर दिए गए निर्देशों को ध्यान से पढ़ें।

INSTRUCTIONS FOR CANDIDATES

- The OMR Answer Sheet is inside this Test Booklet. When you are directed to open the Test Booklet, take out the Answer Sheet and fill in the particulars on **Side-1** and **Side-2** carefully with **blue/black** ball point pen only.
- The test is of **2½ hours** duration and consists of **150** questions. There is **no** negative marking.
- Use **Blue/Black Ball Point Pen only** for writing particulars on this page marking responses in the Answer Sheet.
- The CODE for this Booklet is **A**. Make sure that the CODE printed on **Side-2** of the Answer Sheet is the same as that on this Booklet. Also ensure that your Test Booklet No. and Answer Sheet No. are the same. In case of discrepancy, the candidate should immediately report the matter to the Invigilator for replacement of both the Test Booklet and the Answer Sheet.
- This Test Booklet has **five** Parts, I, II, III, IV and V, consisting of **150** Objective Type Questions and each carries **1** mark :

Part-I : Child Development and Pedagogy	(Q.Nos. 1-30)
Part-II : Mathematics	(Q.Nos. 31-60)
Part-III : Environmental Studies	(Q.Nos. 61-90)
Part-IV : Language-I (English/Hindi)	(Q.Nos. 91-120)
Part-V : Language-II (English/Hindi)	(Q.Nos. 121-150)
- Part-IV contains 30 questions for Language-I and Part-V contains 30 questions for Language-II. In this Test Booklet, only questions pertaining to English and Hindi language have been given. **In case the language/s you have opted for as Language-I and/or Language-II is a language other than English or Hindi, please ask for a Supplement (Language) Test Booklet of A Code that contains questions on that language. The languages being answered must tally with the languages opted for in your Application Form. No change in languages is allowed.**
- Candidates are required to attempt questions in Language-II (Part-V) in a language other than the one chosen as Language-I (Part-IV) from the list of languages.
- Rough work should be done only in the space provided in the Test Booklet for the same.
- The answers are to be recorded on the OMR Answer Sheet only. Mark your responses carefully. No whitener is allowed for changing answers.
- In case of any discrepancy in the English and Hindi versions of questions answers, English version will be taken as final.

परीक्षार्थियों के लिए निर्देश

- OMR उत्तर पत्र इस परीक्षा पुस्तिका के अन्दर रखा है। जब आपको परीक्षा पुस्तिका खोलने को कहा जाए, तो उत्तर पत्र निकाल कर पृष्ठ-1 एवं पृष्ठ-2 पर ध्यान से केवल नीले/काले बॉल पॉइंट पेन से विवरण भरें।
- परीक्षा की अवधि 2½ घंटे हैं एवं परीक्षा में 150 प्रश्न हैं। कोई ऋणात्मक अंकन नहीं है।
- इस पृष्ठ पर विवरण अंकित करने एवं उत्तर पत्र पर निशान लगाने के लिए केवल नीले/काले बॉल पॉइंट पेन का प्रयोग करें।
- इस पुस्तिका का कोड **A** है। यह सुनिश्चित कर लें कि इस पुस्तिका का कोड, उत्तर पत्र के पृष्ठ-2 पर छपे कोड से मिलता है। यह भी सुनिश्चित कर लें कि परीक्षा पुस्तिका संख्या और उत्तर पत्र संख्या मिलते हैं। अगर यह भिन्न हों तो परीक्षार्थी दूसरी परीक्षा पुस्तिका और उत्तर पत्र लेने के लिए निरीक्षक को तुरन्त अवगत कराएँ।
- इस परीक्षा पुस्तिका में पाँच भाग I, II, III, IV और V हैं, जिनमें 150 वस्तुनिष्ठ प्रश्न हैं, तथा प्रत्येक 1 अंक का है :

भाग-I : बाल विकास व शिक्षाशास्त्र	(प्रश्न सं. 1-30)
भाग-II : गणित	(प्रश्न सं. 31-60)
भाग-III : पर्यावरण अध्ययन	(प्रश्न सं. 61-90)
भाग-IV : भाषा-I (अंग्रेजी/हिन्दी)	(प्रश्न सं. 91-120)
भाग-V : भाषा-II (अंग्रेजी/हिन्दी)	(प्रश्न सं. 121-150)
- भाग-IV में भाषा-I के लिए 30 प्रश्न और भाग-V में भाषा-II के लिए 30 प्रश्न दिए गए हैं। इस परीक्षा पुस्तिका में केवल अंग्रेजी व हिन्दी भाषा से संबंधित प्रश्न दिए गए हैं। यदि भाषा-I और/या भाषा-II में आपके द्वारा चुनी गई भाषा(एँ) अंग्रेजी या हिन्दी के अलावा है/हैं तो कृपया **A** कोड वाली उस भाषा वाली परिशिष्ट (भाषा) परीक्षा पुस्तिका माँग लीजिए। जिन भाषाओं के प्रश्नों के उत्तर आप दे रहे हैं वह आवेदन पत्र में चुनी गई भाषाओं से अवश्य मेल खानी चाहिए। भाषाओं का परिवर्तन अनुमत्त नहीं है।
- परीक्षार्थी भाषा-II (भाग-V) के लिए, भाषा सूची से ऐसी भाषा चुनें जो उनके द्वारा भाषा-I (भाग-IV) में चुनी गई भाषा से भिन्न हो।
- रफ़ कार्य परीक्षा पुस्तिका में इस प्रयोजन के लिए दी गई खाली जगह पर ही करें।
- सभी उत्तर केवल OMR उत्तर पत्र पर ही अंकित करें। अपने उत्तर ध्यानपूर्वक अंकित करें। उत्तर बदलने हेतु श्वेत रंजक का प्रयोग निषिद्ध है।
- यदि अंग्रेजी और हिन्दी संस्करण के प्रश्नों/उत्तरों में कोई विसंगति हो तो अंग्रेजी संस्करण अंतिम माना जायेगा।

Name of the Candidate (in Capital Letters):

परीक्षार्थी का नाम (बड़े अक्षरों में):

Roll Number (अनुक्रमांक) : in figures (अंकों में)

: in words (शब्दों में)

Centre of Examination (in Capital Letters):

परीक्षा केंद्र (बड़े अक्षरों में):

Candidate's Signature:

परीक्षार्थी के हस्ताक्षर:

Facsimile signature stamp of Centre Superintendent:

Invigilator's Signature:

निरीक्षक के हस्ताक्षर:



PART - I / भाग - I

CHILD DEVELOPMENT AND PEDAGOGY / बाल विकास व शिक्षाशास्त्र

Direction : Answer the following questions (Q. Nos 1 to 30) by selecting the correct/most appropriate options.
 निर्देश : निम्नलिखित प्रश्नों (प्र. संख्या 1 से 30) के उत्तर देने के लिए सही/सबसे उपयुक्त विकल्प चुनिए।

1. Which of the following would support continuous and comprehensive evaluation ?
 निम्नलिखित में से कौन-सा निरंतर और व्यापक मूल्यांकन का समर्थन करेगा ?

- (1) Best works portfolio (2) Growth and learning progress portfolio
 (3) Standardized achievement test (4) Standardized intelligence test
- (1) सर्वश्रेष्ठ कार्य पोर्टफोलियो (2) वृद्धि और अधिगम प्रगति पोर्टफोलियो
 (3) मानकीकृत उपलब्धि परीक्षण (4) मानकीकृत बुद्धि परीक्षण

2. Assertion (A) : Teachers should constantly examine their own attitudes and biases while working with children.
 Reason (R) : The process of problem-solving is hindered by functional fixedness.

Choose the correct option.

- (1) Both (A) and (R) are true and (R) is the correct explanation of (A).
 (2) Both (A) and (R) are true but (R) is not the correct explanation of (A).
 (3) (A) is true but (R) is false.
 (4) Both (A) and (R) are false.

अधिकथन (A) : शिक्षकों को बच्चों के साथ काम करते समय लगातार अपने स्वयं के दृष्टिकोण और पूर्वाग्रहों की जांच करनी चाहिए।

कारण (R) : समस्या-समाधान की प्रक्रिया कार्यात्मक स्थिरता से बाधित है।

सही विकल्प चुनें।

- (1) (A) और (R) दोनों सही हैं और (A) को (R) सही व्याख्या करता है।
 (2) (A) और (R) दोनों सही हैं लेकिन (A) को (R) सही व्याख्या नहीं करता है।
 (3) (A) सही है लेकिन (R) गलत है।
 (4) (A) और (R) दोनों गलत हैं।

3. While talking about her poor marks in mathematics Avi says "I just don't have the sense for numbers" Avi is attributing his performance to :

- (1) Luck (2) Task difficulty (3) Lack of effort (4) Lack of ability

गणित में अपने खराब अंकों के बारे में बात करते हुए अवि कहता है, "मुझे अंकों की समझ नहीं है"। अवि अपने प्रदर्शन का कारण किसको ठहरा रहा है ?

- (1) किस्मत (2) कार्य कठिनाई (3) कोशिश की कमी (4) योग्यता का अभाव

4. According to Lev Vygotsky's theory, which of the following is a recommended approach in order to optimize students' learning experience ?
- (1) providing students with work that is completely unrelated to their current level of understanding.
 - (2) providing students with work that is just beyond their current level of understanding, with appropriate support and guidance.
 - (3) providing no support to students and leaving them to struggle on their own.
 - (4) providing students with work that they can manage and complete individually.
- लेव वायगोत्स्की के सिद्धांत के अनुसार, छात्रों के सीखने के अनुभव को बेहतर बनाने के लिए निम्नलिखित में से कौन-सा एक अनुशंसित दृष्टिकोण है ?
- (1) छात्रों को ऐसा काम प्रदान करना जो उनकी समझ के वर्तमान स्तर से पूरी तरह से असंबंधित हो।^x
 - (2) छात्रों के वर्तमान स्तर पर आधारित उनको उचित समर्थन और मार्गदर्शन के साथ काम प्रदान करना।
 - (3) छात्रों को कोई सहायता नहीं देना और उन्हें अपने दम पर संघर्ष करने के लिए छोड़ देना।^x
 - (4) छात्रों को ऐसा काम प्रदान करना जिसे वे व्यक्तिगत रूप से प्रबंधित और पूरा कर सकें।
5. Which of the following statement best describes the role of the teacher in progressive education ?
- (1) The teacher is the primary source of knowledge.
 - (2) The teacher serves as a facilitator.
 - (3) The teacher implements the prescribed curriculum 'as it is'.
 - (4) The teacher leaves the children on their own to work independently.
- निम्नलिखित में से कौन-सा कथन प्रगतिशील शिक्षा में शिक्षक की भूमिका का सबसे अच्छा वर्णन करता है ?
- (1) शिक्षक ज्ञान का प्राथमिक स्रोत होते हैं।
 - (2) शिक्षक एक सुविधाप्रदाता के रूप में कार्य करते हैं।
 - (3) शिक्षक निर्धारित पाठ्यक्रम को 'ज्यों का त्यों' लागू करते हैं।^x
 - (4) शिक्षक बच्चों को स्वतंत्र रूप से कार्य करने के लिए उनके हाल पर छोड़ देते हैं।
6. Howard Gardner's concept of Intelligence implicates that :
- (1) everyone processes and understands the world in the same way.
 - (2) human beings differ in their abilities in different domains.
 - (3) intelligence has only one dimension.
 - (4) intelligence is only about 'practical' learning.
- हॉवर्ड गार्डनर की दी गई बुद्धि की अवधारणा का निहितार्थ है कि :
- (1) सभी लोग दुनिया को समान रूप से समझते और संसाधित करते हैं।
 - (2) अलग-अलग आयामों में लोगों की अलग-अलग योग्यताएँ होती हैं।
 - (3) बुद्धि का केवल एक ही आयाम होता है।
 - (4) बुद्धि केवल प्रयोगात्मक अधिगम से संबंधित है।
7. Which of the following sequence of representation of concept is in accordance with children's gradual development of cognitive abilities ?
- (1) action-based, image-based, symbol-based
 - (2) image-based, symbol-based, action-based
 - (3) symbol-based, action-based, image-based
 - (4) symbol-based, image-based, action-based
- निम्नलिखित में से अवधारणा के निरूपण का कौन-सा क्रम बच्चों की संज्ञानात्मक क्षमताओं के उत्तरोत्तर विकास के अनुसार है ?
- (1) क्रिया-आधारित, छवि-आधारित, संकेत-आधारित
 - (2) छवि-आधारित, संकेत-आधारित, क्रिया-आधारित
 - (3) संकेत-आधारित, क्रिया-आधारित, छवि-आधारित
 - (4) संकेत-आधारित, छवि-आधारित, क्रिया-आधारित

8. Assertion (A) : Teachers should provide emotional support to children in the classrooms to ensure effective learning.

Reason (R) : Emotions and cognition are related to each other in complex ways.

- Choose the correct option.
- (1) Both (A) and (R) are true and (R) is the correct explanation of (A).
 - (2) Both (A) and (R) are true but (R) is not the correct explanation of (A).
 - (3) (A) is true but (R) is false.
 - (4) Both (A) and (R) are false.

अभिकथन (A) : शिक्षकों को कक्षा में प्रभावी संज्ञान सुनिश्चित करने के लिए बच्चों को संवेगात्मक सहारा देना चाहिए।
कारण (R) : संवेग व संज्ञान एक दूसरे से जटिल रूप से संबंधित हैं।

- सही विकल्प चुनें।
- (1) (A) और (R) दोनों सही हैं और (A) को (R) सही व्याख्या करता है।
 - (2) (A) और (R) दोनों सही हैं लेकिन (A) को (R) सही व्याख्या नहीं करता है।
 - (3) (A) सही है लेकिन (R) गलत है।
 - (4) (A) और (R) दोनों गलत हैं।

9. Which of the following statement about development is correct ?

- (1) Development is a discontinuous process.
- (2) Development occurs in a spiral manner, not linear.
- (3) Development proceeds from specific to general.
- (4) Different aspects of development are independent to each other.

विकास के सन्दर्भ में निम्नलिखित में से कौन-सा कथन सही है?

- (1) विकास एक असतत प्रक्रिया है। X
- (2) विकास चक्रिय तरीके से होता है, रेखिक नहीं। X
- (3) विकास विशिष्ट से सामान्य की ओर बढ़ता है। X
- (4) विकास के विभिन्न पहलू एक-दूसरे से स्वतंत्र होते हैं।

10. According to Lev Vygotsky, children regulate their own behaviour through the :

- | | |
|------------------------------|-------------------------------|
| (1) Processes of adaptation | (2) Use of inner speech |
| (3) Process of equilibration | (4) Use of self-reinforcement |

लेव वायगोत्स्की के अनुसार, बच्चे अपने स्वयं के व्यवहार को किस प्रकार नियमित करते हैं?

- (1) अनुकूलन की प्रक्रियाएँ द्वारा
- (2) अन्तर् वाक् के प्रयोग द्वारा
- (3) संतुलीकरण की प्रक्रिया द्वारा
- (4) खुद को पुनर्बलन के उपयोग द्वारा

11. Which pedagogical approach would be adopted by teachers who firmly believe in constructivism to teach concepts of floating and sinking to class V children ?

- | | |
|--------------------------------------|----------------------|
| (1) Lecture method | (2) Showing videos |
| (3) Showing power point presentation | (4) Guided discovery |

कक्षा पाँचवीं के बच्चों को तैरने और डूबने की अवधारणाओं को पढ़ाने के लिए संरचनावाद में दृढ़ विश्वास रखने वाले शिक्षकों द्वारा कौन-सा शैक्षणिक दृष्टिकोण अपनाया जाएगा ?

- (1) व्याख्यान विधि
- (2) वीडियो दिखाना
- (3) पावर प्वाइंट प्रस्तुतीकरण दिखाना
- (4) निर्देशित खोज

Which of the following is not an effective memory technique for meaningful learning ?

- (1) Rote Rehearsal (2) Mnemonics
 (3) Concept Mapping (4) Elaborative Rehearsal
- निम्नलिखित में से कौन सी सार्थक सीखने के लिए एक प्रभावी स्मृति तकनीक नहीं है ?
- (1) रटने व दोहराव (2) स्मृति सहायक विधियाँ
 (3) संकल्पना चित्रण (4) विस्तृत दोहराव

3. Which of the following is not a characteristic of a well-formulated critical thinking question ?

- (1) It is open-ended and allows for multiple answers.
 (2) It is based primarily on factual information.
 (3) It requires analysis and evaluation of information.
 (4) It promotes higher-level thinking and problem-solving skills.

निम्नलिखित में से कौन-सा एक अच्छी तरह से तैयार किए गए आलोचनात्मक सोच वाले प्रश्न की विशेषता नहीं है ?

- (1) यह खुला प्रश्न है और कई उत्तरों को प्रस्तुत करने की अनुमति देता है।
 (2) यह मुख्य रूप से तथ्यात्मक जानकारी पर आधारित है।
 (3) इसमें सूचना के विश्लेषण और मूल्यांकन की आवश्यकता होती है।
 (4) यह उच्च स्तरीय सोच और समस्या समाधान कौशल को बढ़ावा देता है।

14. Assertion (A) : Classroom pedagogy should be culturally responsive to meet the needs of students from diverse cultural backgrounds.

Reason (R) : Equity in classroom can be ensured only through standardized curriculum and assessment.

Choose the correct option.

- (1) Both (A) and (R) are true and (R) is the correct explanation of (A).
 (2) Both (A) and (R) are true but (R) is not the correct explanation of (A).
 (3) (A) is true but (R) is false.
 (4) Both (A) and (R) are false.

अभिकथन (A) : विविध सांस्कृतिक पृष्ठभूमि से छात्रों की जरूरतों को पूरा करने के लिए कक्षा शिक्षण को सांस्कृतिक रूप से उत्तरदायी होना चाहिए।

कारण (R) : कक्षा में समता केवल मानकीकृत पाठ्यचर्या व आकलन के द्वारा सुनिश्चित की जा सकती है।

सही विकल्प चुनें।

- (1) (A) और (R) दोनों सही हैं और (A) की (R) सही व्याख्या करता है।
 (2) (A) और (R) दोनों सही हैं लेकिन (A) की (R) सही व्याख्या नहीं करता है।
 (3) (A) सही है लेकिन (R) गलत है।
 (4) (A) और (R) दोनों गलत हैं।

15. Jagriti has learned that her dog, Rusty, is a Golden Retriever. When she sees another dog that looks similar to Rusty but is a different breed, she calls it a dog too. According to Jean Piaget's theory of cognitive development, which concept does this demonstrate ?

- (1) Egocentrism (2) Object permanence
 (3) Conservation (4) Assimilation

जागृति को पता चल गया है कि उसका कुत्ता रस्टी एक गोल्डन रिट्रीवर है। जब वह एक और कुत्ते को देखती है जो रस्टी जैसा दिखता है लेकिन एक अलग नस्ल का है, तो वह उसे भी कुत्ता ही समझती है। जीन पियाजे के संज्ञानात्मक विकास के सिद्धांत के अनुसार यह किस अवधारणा को प्रदर्शित करता है ?

- (1) अहंकेन्द्रिता (2) वस्तु स्थायित्व
 (3) संरक्षण (4) समायोजन

16. Heredity totally determine an individual's :
 (i) Sex (ii) Gender
 (iii) Academic Success (iv) Learning Style
 (1) (i) (2) (ii) (3) (i), (iii), (iv) (4) (ii), (iii), (iv)
 आनुवंशिकता पूरी तरह से एक व्यक्ति के/को का निर्धारण करती है।
 (i) सेक्स (ii) जेंडर
 (iii) शैक्षणिक सफलता (iv) सीखने की शैली
 (1) (i) (2) (ii) (3) (i), (iii), (iv) (4) (ii), (iii), (iv)

17. Assertion (A) : Teachers should focus on asking questions in classroom and encouraging children also to ask questions rather than giving instructions.
 Reason (R) : Child-centred pedagogy means giving opportunities to children's voice ensuring their participation.

Choose the correct option.
 (1) Both (A) and (R) are true and (R) is the correct explanation of (A).
 (2) Both (A) and (R) are true but (R) is not the correct explanation of (A).
 (3) (A) is true but (R) is false.
 (4) Both (A) and (R) are false.

अभिकथन (A) : शिक्षकों को कक्षा में प्रश्न पूछने पर ध्यान देना चाहिए और निर्देश देने के बजाय उन्हें प्रश्न पूछने प्रोत्साहित करना चाहिए।
 कारण (R) : बाल-केंद्रित शिक्षाशास्त्र का अर्थ है कक्षा में बच्चों की आवाज को महत्व देना और उनकी प्रति को सुनिश्चित करना।

सही विकल्प चुनें।

- (1) (A) और (R) दोनों सही हैं और (A) की (R) सही व्याख्या करता है।
 (2) (A) और (R) दोनों सही हैं लेकिन (A) की (R) सही व्याख्या नहीं करता है।
 (3) (A) सही है लेकिन (R) गलत है।
 (4) (A) और (R) दोनों गलत हैं।
18. Repetitive and ritualistic behaviour is an identifying characteristic of :
 (1) Autism Spectrum Disorder
 (2) Learning Disabilities
 (3) Attention Deficit Hyperactivity Disorder
 (4) Cerebral palsy
 दोहराव व बारम्बार किए जाने वाला व्यवहार किसकी विशिष्ट पहचान है?
 (1) स्वलीन क्रम विकार की
 (2) अधिगमात्मक विकलांगता की
 (3) ध्यान न्यूनता अतिक्रियाशीलता विकार की
 (4) मस्तिष्क पक्षाघात की

19. Learners feel engaged and actively involved in process of learning when :
 (1) activities are related to their context.
 (2) focus of learning is repetition and memorization.
 (3) socio-emotional needs of learners are ignored.
 (4) their prior knowledge is discarded and negated.
 शिक्षार्थी अधिगम प्रक्रिया में व्यस्त और सक्रिय रूप से शामिल महसूस करते हैं जब :
 (1) गतिविधियाँ उनके संदर्भ से संबंधित होती हैं।
 (2) अधिगम का बल दोहराव और रटने पर होता है।
 (3) शिक्षार्थियों की सामाजिक-भावनात्मक आवश्यकताओं की उपेक्षा की जाती है।
 (4) उनके पूर्व ज्ञान को पृथक् किया जाता है और नकारा जाता है।

20. Children with 'learning difficulties' typically :

- (1) Have difficulties in reading due to their poor sight.
- (2) Have problems in regulating their emotions.
- (3) Have confusion with letter and alphabets that look alike.
- (4) Have very low IQ as diagnosed through standard intelligence tests.

आमतौर पर 'सोखने की अक्षमता/कठिनाइयों' वाले बच्चों में :

- (1) नजर कमजोर होने के कारण पढ़ने में परेशानी होती है।
- (2) अपनी भावनाओं को नियंत्रित करने में समस्या होती है।
- (3) एक जैसे दिखने वाले अक्षर और वर्ण को लेकर भ्रम होता है।
- (4) मानक बुद्धि परीक्षणों के माध्यम से निदानित बहुत कम बुद्धि लब्धि होती है।

21. Feral children, those who experienced severe (human) social deprivation since very young age usually have delayed or hindered development and despite rehabilitation the improvement in certain domains of development is likely to be subordinate. This period wherein development is significantly influenced by environmental support is called _____.

- (1) deductive period
- (2) intuitive period
- (3) native period
- (4) sensitive period

ऐसे बच्चे जिन्होंने बहुत कम उम्र से गंभीर (मानव) सामाजिक अभाव का अनुभव किया है, आमतौर पर उनके विकास में देरी या बाधा उत्पन्न होती है और पुनर्वास के बावजूद विकास के कुछ क्षेत्रों में सुधार अधीनस्थ होने की संभावना है। यह अवधि जिसमें विकास पर्यावरणीय समर्थन से महत्वपूर्ण रूप से प्रभावित होता है, _____ कहलाती है।

- (1) निगमनात्मक अवधि
- (2) सहज काल
- (3) मूल काल
- (4) संवेदनशील अवधि

22. Preconceived generalizations about behaviour of various gender are called :

- (1) Gender stereotypes
- (2) Gender discriminations
- (3) Gender identity
- (4) Gender typing

विभिन्न जेंडर के व्यवहार के बारे में पूर्वकल्पित सामान्यीकरण क्या कहलाते हैं?

- (1) जेंडर रूढ़िवादिता
- (2) जेंडर भेदभाव
- (3) जेंडर पहचान
- (4) जेंडर प्रारूप

23. In an inclusive classroom :

- (1) 'Special children' always work on their own curriculum.
- (2) All children have access to and are included in classroom activities.
- (3) 'Special' children are looked upon as needy and dependent.
- (4) All children follow same curriculum and uniform pedagogy is adopted for all learners.

एक समावेशी कक्षा में :

- (1) 'विशेष बच्चे' हमेशा अपने पाठ्यचर्या पर काम करते हैं।
- (2) सभी बच्चों की कक्षा की गतिविधियों तक पहुँच है और वे कक्षा की क्रिया में शामिल हैं।
- (3) 'विशेष' बच्चों को जरूरतमंद और आश्रित के रूप में देखा जाता है।
- (4) सभी बच्चे समान पाठ्यचर्या का पालन करते हैं और सभी शिक्षार्थियों के लिए समान शिक्षाशास्त्र अपनाया जाता है।

24. What is the primary purpose of asking critical thinking questions?

- (1) To enable students to develop procedural knowledge.
- (2) To assess students' knowledge and understanding skills.
- (3) To promote higher-level thinking and problem-solving skills.
- (4) To encourage students to memorize information.

आलोचनात्मक सोच वाले प्रश्न पूछने का प्राथमिक उद्देश्य क्या है?

- (1) छात्रों को प्रक्रियात्मक ज्ञान विकसित करने में सक्षम बनाना।
- (2) छात्रों के ज्ञान और समझ कौशल का आकलन करने के लिए।
- (3) उच्च स्तरीय सोच और समस्या समाधान कौशल को बढ़ावा देना।
- (4) छात्रों को जानकारी याद रखने के लिए प्रोत्साहित करना।

25. Which of the following is correct about the process of learning, according to socio-constructive theories?

- (1) Learning is an individualistic process that occurs in isolation.
- (2) Learning occurs only in a classroom or formal educational setting.
- (3) Learning is a passive process that occurs solely through observation.
- (4) Learning is a social process of meaning making.

सामाजिक रचनाविदियों के अनुसार अधिगम की प्रक्रिया के बारे में निम्नलिखित में से कौन-सा कथन सही है?

- (1) अधिगम एक व्यक्तिवादी प्रक्रिया है जो अलगाव में होता है।
- (2) अधिगम केवल कक्षा या औपचारिक शैक्षिक विन्यास में होता है।
- (3) अधिगम एक निष्क्रिय प्रक्रिया है जो केवल अवलोकन के माध्यम से होता है।
- (4) अधिगम अर्थ निर्माण की एक सामाजिक प्रक्रिया है।

26. Assertion (A) : While some children start babbling and uttering two word sentences at 12 months others don't do this till they are 20 months old.

Reason (R) : Development milestones are only suggestive and development of individual children can be quite varied.

Choose the correct option.

- (1) Both (A) and (R) are true and (R) is the correct explanation of (A).
- (2) Both (A) and (R) are true but (R) is not the correct explanation of (A).
- (3) (A) is true but (R) is false.
- (4) Both (A) and (R) are false.

अभिकथन (A) : जबकि कुछ बच्चे 12 महीने की उम्र में बड़बड़ाना और दो शब्दों का वाक्य बोलना शुरू कर देते हैं, 20 महीने की उम्र तक ऐसा नहीं करते हैं।

कारण (R) : विकासाल्मक प्रतिमान केवल सकितिक हैं और व्यक्तिगत बच्चों का विकास काफी भिन्न हो सकता है।

- (1) (A) और (R) दोनों सही हैं और (A) को (R) सही व्याख्या करता है।
- (2) (A) और (R) दोनों सही हैं लेकिन (A) को (R) सही व्याख्या नहीं करता है।
- (3) (A) सही है लेकिन (R) गलत है।
- (4) (A) और (R) दोनों गलत हैं।

27. Growth in height and weight of children is an example of :
- (1) Quantitative change (2) Qualitative change
 (3) Change in affective domain (4) Change in cognitive domain
- बच्चों की लम्बाई और वजन में वृद्धि किसका उदाहरण है ?
- (1) मात्रात्मक परिवर्तन (2) गुणात्मक परिवर्तन
 (3) भावात्मक परिवर्तन (4) संज्ञानात्मक परिवर्तन
28. When presented with Heinz's dilemma, Arunima reasons : "The law wasn't set up for these circumstances. Taking the drug in this situation isn't really right, but it's justified."
 Which stage of moral development is Arunima according to the theory of Lawrence Kohlberg ?
- (1) Social concern and conscience
 (2) Morality of contrast, of individual rights and of democratically
 (3) Orientation towards punishment and obedience accepted law
 (4) Instrumental purpose and exchange
- हेनज की दुविधा को पेश किए जाने पर, अरुणिमा तर्क देती हैं : "कानून इन परिस्थितियों के लिए स्थापित नहीं किया गया था। इस स्थिति में दवा लेना वास्तव में सही नहीं है, लेकिन यह उचित है।"
- लॉरेंस कोहलबर्ग के सिद्धांत के अनुसार अरुणिमा नैतिक विकास की कौन-सी अवस्था है ?
- (1) सामाजिक सरोकार और विवेक
 (2) नैतिकता का विरोधाभास, व्यक्तिगत अधिकार व लोकतांत्रिकता
 (3) दंड की ओर उन्मुखीकरण और आज्ञाकारिता स्वीकृत कानून
 (4) यांत्रिक उद्देश्य व विनियम
29. Which of the following is correct in context of gifted children ?
- (1) Gifted children are free from risk of learning disability.
 (2) Gifted children certainly excel in all areas academic, social and emotional.
 (3) Gifted students are always happy, popular and well adjusted.
 (4) Gifted students learn at comparatively advanced pace than other students.
- प्रतिभाशाली बच्चों के संदर्भ में निम्नलिखित में से कौन-सा सही है ?
- (1) प्रतिभाशाली बच्चे सीखने की अक्षमता के जोखिम से मुक्त होते हैं।
 (2) प्रतिभाशाली बच्चे निश्चित रूप से शैक्षणिक, सामाजिक और भावनात्मक सभी क्षेत्रों में उत्कृष्टता प्राप्त करते हैं।
 (3) प्रतिभाशाली छात्र हमेशा खुश, लोकप्रिय और अच्छी तरह से समायोजित होते हैं।
 (4) प्रतिभाशाली छात्र अन्य छात्रों की तुलना में अपेक्षाकृत उन्नत गति से सीखते हैं। x
30. As per Jean Piaget, pre-operational stage is characterized by abilities to perform :
- (1) Classification and seriation (2) Conservation and abstract thinking
 (3) Imitation and reversibility (4) Symbolic play and animism
- जॉन पियाजे के अनुसार, निम्नलिखित में कौन-सी क्षमताएँ पूर्व-संक्रियात्मक अवस्था की विशेषता हैं ?
- (1) वर्गीकरण और क्रमबद्धता (2) संरक्षण और अमूर्त चिंतन
 (3) नकल और प्रतिवर्तीता (4) प्रतीकात्मक खेल और जीववाद

PART - II / भाग - II
MATHEMATICS / गणित

Direction : Answer the following questions by selecting the correct/most appropriate options.
निर्देश : निम्नलिखित प्रश्नों के उत्तर देने के लिए सही/सबसे उपयुक्त विकल्प चुनिए।

31. In order to identify individual differences of students in the mathematics class, which of the following assessment technique will not be appropriate?

- (1) Summative assessment (2) Formative assessment
(3) Diagnostic assessment (4) Peer assessment

गणित की कक्षा में विद्यार्थियों में व्यक्तिगत भिन्नता की पहचान के लिए निम्नलिखित में से कौन सी आकलन तकनीक उपयुक्त नहीं होगी?

- (1) योगात्मक आकलन (2) रचनात्मक आकलन
(3) नैदानिक आकलन (4) समकक्षी आकलन

32. Which of the following resources is best suited to explain the concept of decimals?

- (a) Number Chart (b) Dienes Blocks
(c) Taylor's Abacus (d) Graph Paper

Choose the correct option :

- (1) Only (b) (2) (b) and (d) (3) (a) and (c) (4) (a) and (b)

निम्नलिखित में से कौन-सा संसाधन दशमलव की अवधारणा को समझाने के लिए सबसे उचित है?

- (a) संख्या चार्ट (b) डाइनेस ब्लॉक्स
(c) टेलर का गिनतारा (d) ग्राफ पेपर

सही विकल्प चुनें :

- (1) केवल (b) (2) (b) और (d) (3) (a) और (c) (4) (a) और (b)

SPACE FOR ROUGH WORK / रफ कार्य के लिए जगह

33. Students in a class are solving questions based on percentage discounts. One question requires the students to calculate the cost of two bikes, with a 8% discount on each bike. One of the groups calculates the total cost of the bikes and then deducts 16% from the total cost. The method used by this group is :

- (1) Correct and is the only way to calculate the discount and cost.
- (2) An alternate strategy to solve the question.
- (3) False, since they have deducted 16% discount from the total instead of 8%.
- (4) False, since they have deducted 16% from the total instead of 16% from the average of the total.

एक कक्षा में विद्यार्थी प्रतिशतता छूट पर आधारित प्रश्नों को हल कर रहे हैं। एक प्रश्न में विद्यार्थियों को प्रत्येक मोटरसाईकिल पर 8% छूट के साथ दो मोटरसाईकिलों के मूल्य का परिकलन करने की आवश्यकता है। एक समूह दोनों मोटरसाईकिलों के कुल मूल्य का परिकलन करता है और फिर कुल मूल्य में से 16% काट लेता है। इस समूह द्वारा प्रयोग की गई विधि :

- (1) सही है तथा यह छूट एवं मूल्य का परिकलन करने का एकमात्र तरीका है।
- (2) प्रश्न को हल करने की वैकल्पिक कार्यनीति है।
- (3) गलत है क्योंकि उन्होंने कुल मूल्य से 8% की जगह 16% छूट काट दी।
- (4) गलत है क्योंकि उन्होंने कुल मूल्य से 16% काट दिया बजाय 16% कुल मूल्य के औसत से।

34. Arrangement of fractions $\frac{1}{9}, \frac{1}{21}, \frac{3}{7}, \frac{12}{63}$ in decreasing order is :

- (1) $\frac{3}{7}, \frac{1}{9}, \frac{12}{63}, \frac{1}{21}$ (2) $\frac{3}{7}, \frac{12}{63}, \frac{1}{9}, \frac{1}{21}$ (3) $\frac{12}{63}, \frac{3}{7}, \frac{1}{21}, \frac{1}{9}$ (4) $\frac{1}{9}, \frac{12}{63}, \frac{3}{7}, \frac{1}{9}$

$\frac{1}{9}, \frac{1}{21}, \frac{3}{7}, \frac{12}{63}$ को अवरोही क्रम में भिन्न प्रकार से लिखा जाता है :

- (1) $\frac{3}{7}, \frac{1}{9}, \frac{12}{63}, \frac{1}{21}$ (2) $\frac{3}{7}, \frac{12}{63}, \frac{1}{9}, \frac{1}{21}$ (3) $\frac{12}{63}, \frac{3}{7}, \frac{1}{21}, \frac{1}{9}$ (4) $\frac{1}{9}, \frac{12}{63}, \frac{3}{7}, \frac{1}{9}$

SPACE FOR ROUGH WORK / रफ कार्य के लिए जगह

$$\begin{array}{cccc} \textcircled{2} & 10 & 9 & 12 \textcircled{3} \\ \hline 9 & 21 & 7 & 63 \end{array}$$

$$\frac{1}{9}, \frac{12}{63}, \frac{3}{7}, \frac{1}{9}$$

$$\frac{3}{63} = \frac{1}{21}$$

11

$$\frac{7}{63}$$

$$\frac{3}{63}$$

$$\frac{27}{63}$$



35. Which of the following learning experiences for children does not reflect the contribution of mathematics to everyday life and society ?

- (1) Communication of mathematical ideas in writing using both formal and informal language in their work.
- (2) Meeting people from different areas of employment and exploring how they use mathematics.
- (3) Collecting, organising, representing and interpreting data in day-to-day life.
- (4) Play small group games that draw on mathematical skills and concepts.

निम्नलिखित में से बच्चों के लिए कौन सा अधिगम अनुभव समाज तथा दैनिक जीवन में गणित के योगदान को प्रतिबिंबित करता है ?

- (1) औपचारिक एवं अनौपचारिक भाषा दोनों का उपयोग कर गणितीय विचारों का लिखित में सम्प्रेषण।
- (2) रोजगार के भिन्न-भिन्न क्षेत्रों के लोगों से मिलना तथा अन्वेषण करना कि वे अपने काम में गणित का प्रयोग किस प्रकार करते हैं।
- (3) दैनिक जीवन में उत्पन्न डाटा को एकत्र करना, सुव्यवस्थित करना, निरूपित करना तथा प्रतिपादित करना।
- (4) छोटे समूह वाले ऐसे खेल खेलना जो गणितीय कौशल एवं अवधारणाओं पर आधारित हों।

36. Which of the following represents the features of a mathematics laboratory ?

- (a) It is a place to enjoy mathematics through informal exploration.
- (b) It provides opportunities to prove mathematical theorems through experiments.
- (c) It provides opportunity to make conjectures, test them and to generalise observed patterns.
- (d) It is used to assess students' knowledge of mathematics and grade them accordingly.

Choose the correct option.

- (1) (a) and (d) (2) (a) and (c) (3) (b) and (d) (4) (b) and (c)

निम्नलिखित में से क्या गणित की एक प्रयोगशाला की विशेषताओं को निरूपित करता है ?

- (a) यह अनौपचारिक अन्वेषण के द्वारा गणित में अविदित होने का स्थान है।
- (b) यह प्रयोगों के द्वारा गणितीय प्रमेयों को सिद्ध करने के अवसर प्रदान करती है।
- (c) यह कन्जेक्चर बनाने, उनकी जाँच करने और देखे गए पैटर्न का सामान्यीकरण करने के अवसर प्रदान करती है।
- (d) इसका उपयोग विद्यार्थियों के गणित के ज्ञान का आकलन करने के लिए और तदनुसार उनको ग्रेड देने के लिए किया जाता है।

सही विकल्प चुनें :

- (1) (a) और (d) (2) (a) और (c) (3) (b) और (d) (4) (b) और (c)

37. One crore is :

- (1) ten million (2) one million (3) one billion (4) hundred million

एक करोड़ है :

- (1) दस मिलियन (2) एक मिलियन (3) एक बिलियन (4) सौ मिलियन

SPACE FOR ROUGH WORK / रफ कार्य के लिए जगह

10000000

38. In a certain week, the number of patients in a dental clinic was as follows :

Day	Number of patients
Monday	25
Tuesday	38
Wednesday	45
Thursday	18
Friday	36
Saturday	39

Based on above table, choose the wrong statement :

- (1) Range of the data is 27
- (2) On most of the days, number of patients was more than 30
- (3) Difference between the number of patients on Monday and Wednesday is 20
- (4) Total number of patients was 200

किसी सप्ताह में एक दंत चिकित्सालय में मरीजों की संख्या इस प्रकार थी :

दिन	मरीजों की संख्या
सोमवार	25,
मंगलवार	38.
बुधवार	45,
बृहस्पतिवार	18
शुक्रवार	36
शनिवार	39

इस तालिका के आधार पर, गलत कथन को चुनिए :

- (1) आँकड़ों का परिसर 27 है।
- (2) अधिकतर दिनों में मरीजों की संख्या 30 से अधिक थी।
- (3) सोमवार और बुधवार को मरीजों की संख्या का अंतर 20 है।
- (4) मरीजों की कुल संख्या 200 थी।

SPACE FOR ROUGH WORK / रफ कार्य के लिए जगह

39. Which of the following Indian mathematicians are known as founders of 'number analysis' ?

- (i) Ramanujan
(iii) Varahmihir

- (ii) Bhaskaracharya
(iv) Aryabhatta

Choose the correct option.

- (1) (i) and (iii) (2) (ii) and (iv) (3) (ii) and (iii) (4) (i) and (iv)

निम्नलिखित में से किन भारतीय गणितज्ञों को 'संख्यात्मक विश्लेषण' के संस्थापक के रूप में जाना जाता है ?

- (i) रामानुजन
(iii) वराहमिहिर

- (ii) भास्कराचार्य
(iv) आर्यभट्ट

सही विकल्प चुनें।

- (1) (i) और (iii) (2) (ii) और (iv) (3) (ii) और (iii) (4) (i) और (iv)

40. One egg has a mass of about 65 g, what is the mass of 2 dozen eggs ?

- (1) 1.56 kg (2) 1 kg 56 g (3) 1.304 kg (4) 1 kg 544 g

एक अंडे का द्रव्यमान लगभग 65 g है। 2 दर्जन अंडों का द्रव्यमान कितना है ?

- (1) 1.56 kg (2) 1 kg 56 g (3) 1.304 kg (4) 1 kg 544 g

41. Saumya joined her job on 13-01-1992 and she took retirement on 31-03-2023. Duration of service was :

- (1) 30 years 10 months and 19 days (2) 30 years 9 months and 18 days
(3) 31 years 2 months and 19 days (4) 31 years 2 months and 18 days

सौम्या ने 13-01-1992 को नौकरी करना आरंभ किया और 31-03-2023 को उसने सेवानिवृत्ति ले ली। उसकी नौकरी अवधि थी :

- (1) 30 वर्ष 10 मास और 19 दिन
(2) 30 वर्ष 9 मास और 18 दिन
(3) 31 वर्ष 2 मास और 19 दिन
(4) 31 वर्ष 2 मास और 18 दिन

42. Two angles of a triangle are 50° and 30° . Then, the third angle of the triangle is :

- (1) 100° (2) 40° (3) 60° (4) 80°

एक त्रिभुज के दो कोण 50° और 30° हैं। तब त्रिभुज का तीसरा कोण है :

- (1) 100° (2) 40° (3) 60° (4) 80°

SPACE FOR ROUGH WORK / रफ कार्य के लिए जगह

$$\begin{array}{r} 3 \\ 24 \\ \times 65 \\ \hline 120 \\ 1440 \\ \hline 1560 \end{array}$$

$$\begin{array}{r} 2 \\ 24 \\ \times 65 \\ \hline 120 \\ 1440 \\ \hline 1460 \end{array}$$

$$\begin{array}{r} 65g \frac{1}{2} \\ \times 24 \\ \hline 1300 \\ 260 \\ \hline 1300 \end{array}$$

43. National Curriculum Framework For Foundational Stage (NCFFS), 2022 highlighted the importance of the following components while teaching an abstract mathematical concept :
- (a) Written Symbols
(b) Experience
(c) Spoken Language
(d) Picture
- Which of the following is the appropriate sequence of these components while teaching an abstract mathematical concept ?
- (1) (c) → (a) → (d) → (b)
(2) (b) → (c) → (a) → (d)
(3) (c) → (d) → (a) → (b)
(4) (b) → (c) → (d) → (a)
44. बुनियादी स्तर के लिए राष्ट्रीय पाठ्यचर्या रूपरेखा (एन-सी एफ एफ एस), 2022 ने अमूर्त गणितीय अवधारणा के शिक्षण के समय निम्नलिखित घटकों के महत्त्व पर प्रकाश डाला :
- (a) लिखित चिन्ह
(b) अनुभव
(c) बोल-चाल वाली भाषा
(d) चित्र
- अमूर्त गणितीय अवधारणा के शिक्षण के समय इन घटकों का कौन-सा निम्नलिखित उपयुक्त क्रम है ?
- (1) (c) → (a) → (d) → (b)
(2) (b) → (c) → (a) → (d)
(3) (c) → (d) → (a) → (b)
(4) (b) → (c) → (d) → (a)

Two columns are given as shown below :

Column - I

- (a) face of a black-board
(b) a line has
(c) a ray has
(d) a line segment has

Column - II

- (i) two end points
(ii) one end point
(iii) represents a part of a plane
(iv) no definite length

Column - I and II are matched as :

- (1) (a)-(ii), (b)-(iii), (c)-(i), (d)-(iv)
(2) (a)-(iii), (b)-(ii), (c)-(i), (d)-(iv)
(3) (a)-(iii), (b)-(iv), (c)-(ii), (d)-(i)
(4) (a)-(i), (b)-(iii), (c)-(iv), (d)-(ii)

दो स्तंभ दिए गए हैं :

स्तंभ - I

- (a) श्यामपट्ट का एक फलक
(b) एक रेखा
(c) एक किरण के
(d) एक रेखाखंड के

स्तंभ - II

- (i) दो अंत बिंदु होते हैं।
(ii) एक अंत बिंदु है।
(iii) एक तल का एक भाग निरूपित करता है।
(iv) कोई निश्चित लंबाई नहीं होती है।

स्तंभ - I और II का मिलान है :

- (1) (a)-(ii), (b)-(iii), (c)-(i), (d)-(iv)
(2) (a)-(iii), (b)-(ii), (c)-(i), (d)-(iv)
(3) (a)-(iii), (b)-(iv), (c)-(ii), (d)-(i)
(4) (a)-(i), (b)-(iii), (c)-(iv), (d)-(ii)

a-3
b-2
c-4
d-1

SPACE FOR ROUGH WORK / रफ कार्य के लिए जगह

13-01-1992

31.03.2023

31

93
94
95
96
97

99
2000
1
2
315
4

6
7
8
9
10

12
13
14
15
16

17
18
19
20
21
22



A

A

45. 22 hm 8 dam is equal to :

(1) 22800 m

(2) 2208 m

(3) 2280 m

(4) 22080 m

22 hm 8 dam बराबर है :

(1) 22800 m

(2) 2208 m

(3) 2280 m

(4) 22080 m

46. If $x : y = p : q$, then which of the following is true ?

(a) $x + y : y = p + q : q$

(b) $x - y : y = p - q : q$

(c) $x : p = y : q$

(d) $x + y : x - y = p + q : p - q$

(1) (a) and (b)

(2) only (c)

(3) (a) and (d)

(4) (a), (b) and (c)

यदि $x : y = p : q$, तो निम्नलिखित में से कौन-सा सत्य है ?

(a) $x + y : y = p + q : q$

(b) $x - y : y = p - q : q$

(c) $x : p = y : q$

(d) $x + y : x - y = p + q : p - q$

(1) (a) और (b)

(2) केवल (c)

(3) (a) और (d)

(4) (a), (b) और (c)

47. $1233210 \div 5555 - 222$ is equal to :

(1) 1

(2) 0

(3) 2

(4) 3

$1233210 \div 5555 - 222$ बराबर है :

(1) 1

(2) 0

(3) 2

(4) 3

48. Which of the following statement(s) is/are true about numbers ?

(a) All positive integers are whole numbers.

(b) All whole numbers are integers.

(c) All rational numbers are real numbers.

(d) All irrational numbers are real numbers.

Choose the correct option :

(1) Only (b)

(2) Only (c)

(3) (b), (c) and (d)

(4) (a) and (d)

संख्याओं के बारे में निम्नलिखित में से कौन सा/से कथन सत्य है/हैं ?

(a) सभी धनात्मक पूर्णांक, पूर्ण संख्याएँ हैं।

(b) सभी पूर्ण संख्याएँ पूर्णांक होती हैं।

(c) सभी परिमेय संख्याएँ वास्तविक संख्याएँ होती हैं।

(d) सभी अपरिमेय संख्याएँ वास्तविक संख्याएँ होती हैं।

सही विकल्प चुनें :

(1) केवल (b)

(2) केवल (c)

(3) (b), (c) और (d)

(4) (a) और (d)

SPACE FOR ROUGH WORK / रफ कार्य के लिए जगह

$$\begin{array}{r}
 5555 \overline{) 1233210} \quad 222 \cdot 0 \\
 \underline{11110} \\
 11222 \\
 \underline{11110} \\
 0011210 \\
 \underline{11110} \\
 0010000
 \end{array}$$

$$\begin{array}{r}
 5555 \\
 + 5555 \\
 \hline
 11110
 \end{array}$$



48. Which of the following are correct examples of the statement "mathematics is hierarchical in levels that are logically structured".

- (a) The concept of integers needs to be developed before the concept of multiplication and division of numbers.
- (b) Multiplication follows and builds on the concept of addition.
- (c) Number sense needs to be developed before the concepts of addition and subtraction.

Choose the correct option :

- (1) (a) and (b) (2) (b) and (c) (3) (a) and (c) (4) only (b)

कथन "गणित उन स्तरों में पदानुक्रमित है जो कि तार्किक रूप से व्यवस्थित हैं" के लिए निम्नलिखित में से कौन-से सही उदाहरण हैं?

- (a) पूर्णाकों की अवधारणा को संख्याओं के गुणन और भाग की अवधारणा से पूर्व विकसित करने की आवश्यकता होती है।
- (b) गुणन, योग की अवधारणा का अनुपालन करता है और उस पर विकसित होता है।
- (c) संख्या बोध को योग और व्यवकलन की अवधारणा से पूर्व विकसित करने की आवश्यकता होती है।

सही विकल्प चुनें :

- (1) (a) और (b) (2) (b) और (c) (3) (a) और (c) (4) केवल (b)

50. 12 thousand + 13 hundred + 2 tens is equal to:

- (1) 12132 (2) 130132 (3) 13320 (4) 121320

12 हजार + 13 सौ + 2 दस बराबर है :

- (1) 12132 (2) 130132 (3) 13320 (4) 121320

51. While teaching equations a teacher explains the concept of a linear equation having unique solution. She further asks, "If a solution is given then how many equations you can create" ?

Choose the correct option :

- (1) One equation (2) No equation (3) Many equations (4) Two equations

समीकरण पढ़ाते समय शिक्षिका अद्वितीय हल वाले रेखिक समीकरण की अवधारणा को समझाती है। वह आगे पूछती है "अगर हल दिया गया हो तो आप कितने समीकरण बना सकते हैं" ?

सही विकल्प चुनें :

- (1) एक समीकरण (2) कोई समीकरण नहीं (3) कई समीकरण (4) दो समीकरण

SPACE FOR ROUGH WORK / रफ कार्य के लिए जगह

12000
1300
20

13320

52. Which among the following is/are true about the computation in basic operations for learners ?

- (a) It involves child's ability to develop informal strategies.
- (b) It involves child's ability to estimate.
- (c) It involves child's ability to do calculations with large numbers.

Choose the correct option :

- (1) Only (c)
- (2) (b) and (c)
- (3) (a) and (c)
- (4) (a) and (b)

कक्षा-II के अधिगमकर्ताओं के लिए आधारभूत संक्रियाओं में अभिकलन के लिए निम्नलिखित में से कौन-सा/से सही है/हैं?

- (a) इसमें बच्चे की अनौपचारिक कार्यनीतियों को विकसित करने की क्षमता समाकलित है।
- (b) इसमें बच्चे की अनुमान लगाने की क्षमता समाकलित है।
- (c) इसमें बड़ी संख्याओं के साथ परिकलन करने की बच्चे की क्षमता समाकलित है।

सही विकल्प चुनें :

- (1) केवल (c)
- (2) (b) और (c)
- (3) (a) और (c)
- (4) (a) और (b)

53. A mathematics teacher discusses the concept of open and closed curve in class. For better understanding of students she gave an example with four points. If the curve is open then nature of four points is :

- (1) All are collinear
- (2) Two of them must be collinear
- (3) Three of them must be collinear
- (4) Three of them must be non-collinear

गणित की एक शिक्षिका कक्षा में विवृत एवं संवृत वक्र की अवधारणा पर चर्चा करती है। विद्यार्थियों की बेहतर समझ के लिए वह चार बिंदुओं के साथ एक उदाहरण देती है। अगर वक्र विवृत है तब चार बिंदुओं की स्थिति है :

- (1) सभी सरिखी हैं
- (2) उनमें से दो सरिखी होने चाहिए
- (3) उनमें से तीन सरिखी होने चाहिए
- (4) उनमें से तीन असरिखी होने चाहिए

54. The main approach suggested by National Curriculum Framework (NCF) 2005 in teaching learning of mathematics is :

- (1) Instructivism
- (2) Pragmatism
- (3) Behaviourism
- (4) Constructivism

मुख्य उपागम जिसकी सलाह राष्ट्रीय पाठ्यचर्या रूपरेखा 2005 में गणित के शिक्षण अधिगम को लेकर की गई है वह है :

- (1) शिक्षावाद
- (2) उपयोगितावाद
- (3) व्यवहारवाद
- (4) रचनात्मकतावाद

55. The missing number (?) in the following :

43, 47, 53, 59, ?, 67, 71, 73 is :

- (1) 61
- (2) 60
- (3) 63
- (4) 65

43, 47, 53, 59, ?, 67, 71, 73 में लुप्त संख्या (?) है :

- (1) 61
- (2) 60
- (3) 63
- (4) 65

SPACE FOR ROUGH WORK / रफ कार्य के लिए जगह

$$\begin{array}{r} 43 \\ 73 \\ \hline 116 \end{array}$$

$$\begin{array}{r} 47 \\ 71 \\ \hline 118 \end{array}$$

$$\begin{array}{r} 53 \\ 67 \\ \hline 120 \end{array}$$

$$\begin{array}{r} 59 \\ 60 \\ \hline 119 \end{array}$$

$$\begin{array}{r} 59 \\ 61 \\ \hline 120 \end{array}$$

$$\begin{array}{r} 120 \\ 965310 \\ 0135618 \end{array}$$

$$\begin{array}{r} 119 \\ 95310 \\ 01359 \end{array}$$



56. In a mathematics class a teacher explains the concept of different angles. He/she realizes that scissors is a best example to explain

- (a) Vertically opposite angles
 (b) Linear pair of angles
 (c) Corresponding angles
 (d) Alternate angles

Choose the correct option :

- (1) (a) and (b) (2) (a) and (c) (3) (c) and (d) (4) (b) and (c)

निम्न कक्षा में शिक्षक भिन्न-भिन्न कोणों की अवधारणा को समझाने के लिए सर्वोत्तम उदाहरण है।

- (a) शीर्षाभिमुख कोण
 (b) कोणों का रेखिक युगल
 (c) संगत कोण
 (d) एकांतर कोण

- सही विकल्प चुनें :
 (1) (a) और (b) (2) (a) और (c) (3) (c) और (d) (4) (b) और (c)

57. Raju has turpentine oil in 5 containers each of 20 L size. He fills them in 10 cans of 5 L, 10 cans of 2 L and rest in 1 L cans. Number of 1 L cans filled is :

- (1) 25 (2) 30 (3) 22 (4) 28

राजू के पास प्रत्येक 20 L वाले प्रत्येक 5 बर्तनों में तारपीन का तेल है। उसने इसे 5 L वाले 10 बर्तनों, 2 L वाले 10 बर्तनों और बाकी को 1 L वाले बर्तनों में भरा। 1 L वाले बर्तनों की संख्या है :

- (1) 25 (2) 30 (3) 22 (4) 28

58. Which of the following letters has no line of symmetry ?

- (1) L (2) A (3) M (4) X

निम्नलिखित में से किस अक्षर की कोई सममित रेखा नहीं है ?

- (1) L (2) A (3) M (4) X

59. If $(7 * 2) \times (123) = 92496$, then value of * is :

- (1) 2 (2) 1 (3) 4 (4) 5

यदि $(7 * 2) \times (123) = 92496$ है, तो * का मान है :

- (1) 2 (2) 1 (3) 4 (4) 5

60. The difference between the greatest and smallest 6-digit numbers formed by using the digits 5, 1, 0, 3, 9 and 6 is :

- (1) 861741 (2) 862731 (3) 951741 (4) 851731

अंकों 5, 1, 0, 3, 9 और 6 से बनी सबसे बड़ी और सबसे छोटी 6-अंकों की संख्या का अंतर है :

- (1) 861741 (2) 862731 (3) 951741 (4) 851731

SPACE FOR ROUGH WORK / रफ कार्य के लिए जगह

20 l 5 50 l 5 l 10 2 l 10
 100 l. 20 l.
 $7 \div 2 \times (123) = 92496$
 $3.5 \times (123) = 92496$
 $2 \overline{) 713}$
 $\underline{6}$
 $\underline{10}$
 $\underline{10A}$



PART - III / भाग - III
ENVIRONMENTAL STUDIES / पर्यावरण अध्ययन

Direction : Answer the following questions by selecting the correct/most appropriate options.
निर्देश : निम्नलिखित प्रश्नों के उत्तर देने के लिए सही/सबसे उपयुक्त विकल्प चुनिए।

61. EVS at primary level is recommended to be transacted in an integrated approach. appropriate reasons are :

- (a) EVS draws issues from subjects like Science, Social Science and Environmental Ec
(b) It helps in developing holistic understanding.
(c) It helps to reduce burden of students and teachers.
(d) It is convenient to teach integrated EVS.

(1) (c) and (d) (2) (b) and (c) (3) (a) and (b) (4) (a) and (d)
प्राथमिक स्तर पर ईवीएस को एक एकीकृत दृष्टिकोण में संबालित करने की सिफारिश की जाती है। सबसे उ
हैं :

- (a) ईवीएस विषयों से मुद्दों को आकर्षित करता है जैसे विज्ञान, सामाजिक विज्ञान और पर्यावरण शिक्षा।
(b) यह समग्र समझ विकसित करने में मदद करता है।
(c) छात्रों और शिक्षकों के बोझ को कम करने में मदद करता है।
(d) एकीकृत ईवीएस पढ़ाना सुविधाजनक है।

- (1) (c) और (d) (2) (b) और (c) (3) (a) और (b) (4) (a) और (d)

62. As an EVS teacher, you wish your students to be aware of their own safety around adu they (can take care of themselves and) do not fall prey to sexual harassment. Which step is most appropriate ?

- (1) Teach them about POCSO Act, 2012
(2) Teach them to avoid strangers
(3) Hold workshops about 'Good Touch' and 'Bad Touch'
(4) Hold self-defence workshops for girl students

एक ईवीएस शिक्षक के रूप में, आप चाहते हैं कि आपके विद्यार्थी, वयस्कों के आसपास अपनी सुरक्षा के बारे में ताकि वे (अपनी देखभाल कर सकें और) यौन उत्पीड़न का शिकार न हों। आपको कौन सा कदम सबसे उपयुक्त

- (1) उन्हें पॉक्सो एक्ट, 2012 के बारे में बताएँ
(2) उन्हें अजनबियों से दूर रहना सिखाएँ
(3) 'गुड टच' और 'बैड टच' के बारे में वर्कशॉप आयोजित करें
(4) छात्राओं के लिए आत्मरक्षा कार्यशाला आयोजित करें

63. Roshni, an EVS teacher displays a data chart for how many seeds out of 20 seeds each of green gram, Bengal gram and chilli seeds germinated. She asks students to explain why in the germination rates of different seeds occur. She wants to assess the skill of :

- (1) experiment (2) prediction
(3) drawing inference (4) investigation

रोशनी, एक ईवीएस शिक्षिका ने सरसों, हरा चना, बंगाल चना और मिर्च के प्रत्येक 20 बीजों में से कितने बीज अंकुषित किए। उन्होंने उनसे यह समझाने लिए कहा कि विभिन्न बीजों की अंकुरण दर में भिन्न है। वह कौन से कौशल का आकलन करना चाहती है ?

- (1) प्रयोग (2) अनुमान लगाना
(3) निष्कर्ष निकालना (4) जाँच

With respect to Telangana the respective locations of Gujarat and Bihar are

- (1) North west; South east
(3) North east; North west

- (2) South west; North east
(4) North west; North east

तेलंगाना के सापेक्ष गुजरात और बिहार की क्रमशः स्थितियाँ हैं :

- (1) उत्तर पश्चिम; दक्षिण पूर्व
(3) उत्तर पूर्व; उत्तर पश्चिम

- (2) दक्षिण पश्चिम; उत्तर पूर्व
(4) उत्तर पश्चिम; उत्तर पूर्व

Select maximum number of suitable tools of assessment to assess process skills in EVS.

- (a) Teachers diary
(c) Drawing diagrams
(1) (a), (b) and (c)
(3) (a), (c) and (d)

- (b) Project work
(d) Picture reading
(2) (b), (c) and (d)
(4) (a), (b) and (d)

हाज़रों में ईवीएस में प्रक्रिया कौशल का आकलन करने के लिए आकलन की उपयुक्त उपकरणों की अधिकतम संख्या का चयन करें।

- (a) शिक्षक डायरी
(c) चित्र बनाना
(1) (a), (b) और (c)
(3) (a), (c) और (d)

- (b) परियोजना कार्य
(d) चित्र पठन
(2) (b), (c) और (d)
(4) (a), (b) और (d)

On a Union Territory map on its one corner following scale is mentioned.

Scale, 1 cm = 155 m

If a person measures the distance between two cities as 19.7 cm, the actual distance between the two cities is approximately :

- (1) 3.10 km (2) 31.00 km (3) 3.05 km (4) 30.5 km

किसी केन्द्र शासित प्रदेश के मानचित्र के एक कोने पर नीचे दिए गए पैमाने को दर्शाया गया है।

पैमाना, 1 cm = 155 m

यदि कोई व्यक्ति इस मानचित्र पर दो शहरों के बीच की दूरी 19.7 cm मापता है तो इन दोनों शहरों के बीच की वास्तविक दूरी है लगभग :

- (1) 3.10 km (2) 31.00 km (3) 3.05 km (4) 30.5 km

67. Mountaineers suffer nose bleeding at higher altitudes because :

- (1) The pressure in blood vessels exceeds outside pressure.
(2) The pressure in blood vessels decreases than outside pressure.
(3) The pressure in blood vessels equals the outside pressure.
(4) Blood becomes thick at higher altitudes.

पर्वतारोहियों को अधिक ऊँचाई पर नाक से खून बहने का कारण होता है :

- (1) रक्त वाहिकाओं में दबाव बाहरी दबाव से अधिक हो जाता है।
(2) रक्त वाहिकाओं में दबाव बाहरी दबाव से कम हो जाता है।
(3) रक्त वाहिकाओं में दबाव बाहरी दबाव के बराबर हो जाता है।
(4) अधिक ऊँचाई पर खून/रक्त गाढ़ा हो जाता है।

$$\begin{array}{r}
 3 \\
 43 \\
 197 \\
 \times 155 \\
 \hline
 2985 \\
 2989 \times \\
 197 \times \times \\
 \hline
 30535
 \end{array}$$



68. Select the group of poor conductors of heat from the following :

- (1) Wool, Wood, Iron
(3) Air, Wool, Aluminium

- (2) Air, Water, Copper
(4) Wool, Plastic, Wood

निम्न में से ऊष्मा के कुचालक समूह का चयन करें :

- (1) ऊन, लकड़ी, लोहा
(3) हवा, ऊन, एल्युमिनियम

- (2) हवा, जल, तांबा
(4) ऊन, प्लास्टिक, लकड़ी

69. "Record how the seeds germinate into saplings from day 1 to day 10". Rita gave this task to students before teaching the lesson on 'Germination'. She is trying to assess her students' ability to :

- (a) draw and represent
(c) observe and record
(1) (a) and (b)
(3) (b), (c) and (d)

- (b) predict how germinating seeds would look like
(d) infer from the given activity
(2) (b) and (c)
(4) (a), (b) and (c)

पहले दिन से 10 वें दिन तक बीज किस प्रकार अंकुरण में आते हैं लिखिए। रीता ने 'अंकुरण' का पाठ पढ़ाने से पहले विद्यार्थियों को यह कार्य दिया। वह अपने छात्रों को कौन सी क्षमता का आकलन करने की कोशिश कर रही है ?

- (a) चित्र बनाएँ और प्रस्तुत करें
(c) निरीक्षण करें और रिकॉर्ड करें
(1) (a) और (b)
(3) (b), (c) और (d)

- (b) अनुमान करें कि अंकुरित बीज कैसे दिखेंगे
(d) दी गई क्रियाकलाप से निष्कर्ष निकालें
(2) (b) और (c)
(4) (a), (b) और (c)

70. There is a species 'X' of plants that grow in a huge number but is found only in 'Y' part of India the whole world. Which type of species is it ?

- (1) Abundant (2) Exotic (3) Endemic (4) Endangered

पौधों की एक प्रजाति 'X' है जो बहुत अधिक संख्या में पैदा होती है लेकिन पूरे विश्व में भारत के 'Y' भाग में ही पाई जाती है यह किस प्रकार की प्रजाति है ?

- (1) प्रचुर (2) विदेशी (3) स्थानिक (4) विलुप्त होने की कगार

71. Environment in EVS means :

- (a) Man-made environment
(c) Social environment
(1) (a) and (b) (2) (b) and (c)

- (b) Natural environment
(d) Cultural environment
(3) (a) and (c) (4) (a), (b), (c) and (d)

ईवीएस में पर्यावरण, अर्थात् :

- (a) मानव निर्मित पर्यावरण
(c) सामाजिक पर्यावरण
(1) (a) और (b) (2) (b) और (c)

- (b) प्राकृतिक पर्यावरण
(d) सांस्कृतिक पर्यावरण है
(3) (a) और (c) (4) (a), (b), (c) और (d)

Select incorrect statement about elephant herds from the following :

- (1) Female elephants live in herds.
- (2) A herd has 20 to 25 female elephants and their young ones.
- (3) Male elephants live in the herd till they are 14 - 15 years old.
- (4) Male elephants of more than 15 years of age leave the herd and move around alone.

हाथियों के विषय में वह कथन चुनिए जो सही नहीं है :

- (1) हथिनियाँ झुण्डों में रहती हैं।
- (2) एक झुण्ड में 20 से 25 हथिनियाँ और उनके बच्चे होते हैं।
- (3) हाथी 14 - 15 वर्ष की आयु तक ही झुण्ड में रहते हैं।
- (4) 15 वर्ष से अधिक आयु के हाथी झुण्ड छोड़ देते हैं और अकेले ही रहते हैं।

Map Reading activity in EVS classes develops certain abilities and skills in primary students. Those are :

- (a) Understanding relative positions of places
- (b) Understanding directions of places
- (c) Understanding symbols and scale
- (d) Drawing precisely according to the scale maps

- (1) (a), (b) and (c) (2) (b), (c) and (d)
- (3) (a), (c) and (d) (4) (b) and (c)

ईवीएस कक्षाओं में मानचित्र पठन गतिविधि छात्रों में कुछ योग्यताओं और कौशलों का विकास करता है। वे हैं :

- (a) स्थानों की सापेक्ष स्थिति को समझना
- (b) स्थानों की दिशाओं को समझना
- (c) प्रतीकों और पैमाने को समझना
- (d) पैमाने के नक्शे के अनुसार सटीक रूप से आरेखण

- (1) (a), (b) और (c) (2) (b), (c) और (d)
- (3) (a), (c) और (d) (4) (b) और (c)

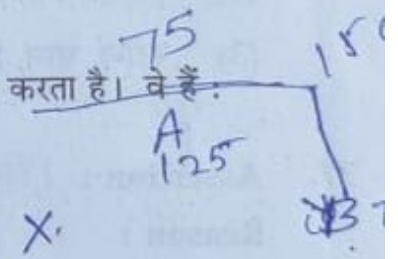
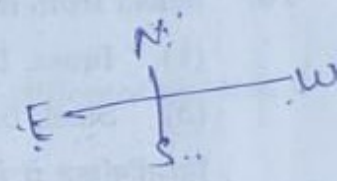

You are located at X and your school is located at Y. There is no straight path from your house to your school. So you first go to A which is about 125 m due north of X, then go to B which is 75 m due west of A, then go to C which is about 150 m due north of B and finally reach your school at Y which is 75 m due east of C. With respect to your school at Y, the correct direction of house at X is :

- (1) Due North (2) Due South (3) North west (4) South east

आपका घर X पर स्थित है तथा आपका विद्यालय Y पर स्थित है। आपके घर से विद्यालय तक के लिए कोई सीधी सड़क नहीं है। अतः आप पहले A पर जाते हैं जो X के ठीक उत्तर में लगभग 125 मीटर की दूरी पर है, फिर आप B पर जाते हैं, जो A के ठीक पश्चिम में 75 मीटर की दूरी पर है, फिर आप C पर जाते हैं जो B के ठीक उत्तर में लगभग 150 मीटर दूरी पर है और अंत में आप Y पर अपने विद्यालय पहुँचते हैं जो C के ठीक पूर्व में 75 मीटर की दूरी पर है। Y पर आपके विद्यालय के सापेक्ष X पर आपके घर की सही दिशा क्या है ?

- (1) ठीक उत्तर (2) ठीक दक्षिण (3) उत्तर पश्चिम (4) दक्षिण पूर्व

75. Saleem and Raju are young school goers. Saleem likes to eat lot of fried food and 'maida' products. Raju on the other hand eats home made healthy food but he never eats spinach and other green leafy vegetables. Which of the following disorders they are likely to suffer from, respectively?

- (1) Scurvy and Anaemia
(3) Obesity and Anaemia

- (2) Kwashiorkar and Anaemia
(4) Pellagra and Anaemia

सलीम और राजू स्कूल जाने वाले बच्चे हैं। सलीम को तला हुआ खाना और मैदा से बने उत्पाद बहुत पसंद हैं। दूसरी तरफ राजू घर का बना स्वस्थ खाना खाता है। लेकिन वह पालक और अन्य हरी पत्तेदार सब्जियाँ कभी नहीं खाता है। दोनों को निम्नलिखित में से क्रमशः किस विकार से पीड़ित होने की संभावना है?

- (1) स्कर्वी और अनीमिया
(3) मौटापा और अनीमिया

- (2) क्वाशियोरकर और अनीमिया
(4) पेलैग्रा और अनीमिया

76. Select from the following a group consisting of alloys only :

- (1) Brass, Bronze, Lithium
(3) Steel, Brass, Tin

- (2) Magnesium, Aluminium, Steel
(4) Steel, Brass, Bronze

निम्नलिखित में से उस समूह को चुनिए जो मिश्रधातुओं से बना है :

- (1) ब्रास, ब्रांज, लिथियम
(3) स्टील, ब्रास, टिन

- (2) मैग्नीशियम, एल्युमिनियम, स्टील
(4) स्टील, ब्रास, ब्रांज

77. **Assertion :** Stories and narratives have been used throughout the EVS textbooks.

Reason : Objective is to sensitise the child since he or she can empathise with characters in a story or narrative. Textbooks should sensitise the child to wide differences that exist within our society.

- (1) Both the Assertion and Reason are correct and Reason is the correct explanation of the Assertion.
(2) Both the Assertion and Reason are correct but the Reason is not the correct explanation of the Assertion.
(3) Assertion is true but the Reason is false.
(4) The Assertion is false but Reason is true.

अभिकथन : ईवीएस की पाठ्यपुस्तकों में कहानियों और आख्यानों का उपयोग किया गया है।

कारण : उद्देश्य है कि बच्चे को संवेदनशील बनाना। क्योंकि वह कहानी में पात्रों के साथ तदानुभूति रख सकता है। पाठ्यपुस्तकें बच्चों को हमारे समाज के भीतर मौजूद व्यापक मतभेदों के प्रति संवेदनशील बनाना चाहिए।

- (1) अभिकथन और कारण दोनों सही हैं और कारण, अभिकथन की सही व्याख्या करता है।
(2) अभिकथन और कारण सही हैं लेकिन कारण, अभिकथन की सही व्याख्या नहीं करता है।
(3) अभिकथन सत्य है, परन्तु कारण असत्य है।
(4) अभिकथन असत्य है, परन्तु कारण सत्य है।

78. The volume of the earth consists of the following :

- (a) 1% Crust (b) 84% Mantle (c) 15% Core

Choose the correct option from the following :

- (1) Only (a) and (b) are correct. (2) Only (b) and (c) are correct.
 (3) Only (a) and (c) are correct. (4) All (a), (b) and (c) are correct.

पृथ्वी के आयतन में निम्नलिखित होते हैं :

- (a) 1% पर्पटी (b) 84% मेंटल (c) 15% क्रोड

निम्नलिखित में से सही विकल्प चुनें :

- (1) केवल (a) और (b) सही हैं। (2) केवल (b) और (c) सही हैं।
 (3) केवल (a) और (c) सही हैं। (4) सभी (a), (b) और (c) सही हैं।

79. Read the Assertion (A) and Reason (R) below and choose the correct option.

Assertion (A) : Travellers like Al-Biruni and Ibn Batuta travelled from India to different countries.

Reason (R) : Travelling led to sharing of ideas between people.

- (1) Both (A) and (R) are true and (R) explains (A).
 (2) Both (A) and (R) are true but (R) does not explain (A).
 (3) (A) is true but (R) is false.
 (4) (A) is false but (R) is true.

निम्नलिखित अभिकथन (A) तथा कारण (R) को ध्यान से पढ़ें तथा सही विकल्प का चयन करें।

अभिकथन (A) : अलबिरुनी एवं इब्नबतूता जैसे यात्रियों ने भारत से विभिन्न देशों की यात्रा की।

कारण (R) : यात्राओं से लोगों को एक-दूसरे के विचारों को जानने का अवसर मिलता है।

- (1) दोनों (A) और (R) सही हैं तथा (R), (A) की व्याख्या करता है।
 (2) दोनों (A) और (R) सही हैं किन्तु (R), (A) की व्याख्या नहीं करता है।
 (3) (A) सही है किन्तु (R) गलत है।
 (4) (A) गलत है किन्तु (R) सही है।

80. An EVS teacher asks her students to imagine and answer, "What would have happened if all birds were killed at once from earth?" Such a question is :

- (1) Convergent question (2) Hypothetical question
 (3) Divergent question (4) Philosophical question

एक ईवीएस शिक्षिका अपने छात्रों से कल्पना करने और उत्तर देने के लिए कहती है, "क्या होता अगर पृथ्वी से सभी पक्षियों को एक साथ मार दिया जाता?" ऐसे प्रश्न हैं :

- (1) अभिसारी प्रश्न (2) काल्पनिक प्रश्न
 (3) अपसारी प्रश्न (4) दार्शनिक प्रश्न

Consider the following statements (A) and (B).

Statement (A) : Crows build nests on very low branches on a tree.

Statement (B) : Weaver bird stitches two leaves to make its nest.

Select the correct code from the following :

- (1) (A) and (B) both are correct. (2) (A) and (B) both are wrong.
 (3) (A) is correct but (B) is wrong. (4) (A) is wrong but (B) is correct.

दिए गए कथनों (A) और (B) पर विचार कीजिए।

कथन (A) : कौआ पेड़ की बहुत नीची डाल पर घोंसला बनाता है।

कथन (B) : वीवर पक्षी दो पत्तों को सीकर अपना घोंसला बनाता है।

निम्नलिखित में से सही कोड चुनिए।

- (1) (A) और (B) दोनों सही हैं। (2) (A) और (B) दोनों गलत हैं।
 (3) (A) सही है परन्तु (B) गलत है। (4) (A) गलत है परन्तु (B) सही है।

Read the following Assertion (A) and Reason (R) and choose the correct option.

Assertion (A) : People can easily float on the surface of water of Dead Sea even if they do not know to swim.

Reason (R) : Dead Sea has 300 gm of salt in one litre of water making it, the sea having highest salt concentration.

- (1) Both (A) and (R) are true and (R) explains (A).
 (2) Both (A) and (R) are true but (R) does not explain (A).
 (3) (A) is true but (R) is false.
 (4) (A) is false but (R) is true.

निम्नलिखित अधिकथन (A) तथा कारण (R) को ध्यान से पढ़ें तथा सही विकल्प को चुनें :

अधिकथन (A) : अगर कोई तैरना नहीं भी जानता है तब भी मृत सागर में वह आसानी से तैर सकता है।

कारण (R) : मृत सागर के एक लीटर पानी में 300 ग्राम नमक पाया जाता है जो इसे सबसे अधिक नमक सांद्रित सागर बनाता है।

- (1) दोनों (A) एवं (R) सही हैं तथा (R), (A) की व्याख्या करता है।
 (2) दोनों (A) एवं (R) सही हैं किन्तु (R), (A) की व्याख्या नहीं करता है।
 (3) (A) सही है किन्तु (R) गलत है।
 (4) (A) गलत है किन्तु (R) सही है।

85. Samar asks his students to consult their family members to find out the names of different items cooked by different methods like steaming, roasting, boiling, frying etc. The most important reason for this activity is to :

- (1) encourage experimentation
- (2) improve social interaction
- (3) provide opportunities for children to work in groups
- (4) encourage home work

समर अपने छात्रों से अपने परिवार के सदस्यों से सलाह लेने के लिए कहता है कि वे अलग-अलग तरीकों से अलग-अलग खाद्य पदार्थों के नामों का पता लगाएँ, जैसे कि भाप देना, भूनना, उबालना, तलना आदि। सबसे अधिक महत्वपूर्ण कारण है।

- (1) प्रयोग को प्रोत्साहित करना
- (2) सामाजिक अंतःक्रिया में सुधार करना
- (3) बच्चों को समूहों में कार्य करने के अवसर प्रदान करना
- (4) गृह कार्य को प्रोत्साहित करना

86. Which of the following best reflect experiential strategies in teaching EVS at primary level?

- | | |
|----------------------|-----------------------------|
| (a) Discussion | (b) Demonstration |
| (c) Field Trips | (d) Art integrated learning |
| (1) (a), (b) and (d) | (2) (b), (c) and (d) |
| (3) (a), (c) and (d) | (4) (a), (b) and (c) |

निम्नलिखित में से कौन प्राथमिक स्तर पर ईवीएस पढ़ाने में अनुभवात्मक रणनीतियों को सबसे अच्छा दर्शाता है।

- | | |
|---------------------|-----------------------|
| (a) चर्चा | (b) प्रदर्शन |
| (c) क्षेत्र भ्रमण | (d) कला एकीकृत शिक्षा |
| (1) (a), (b) और (d) | (2) (b), (c) और (d) |
| (3) (a), (c) और (d) | (4) (a), (b) और (c) |

87. Statement I : The EVS curriculum is framed within social constructivist perspective
Statement II : Piaget's ideas about children's learning with his in-depth study represent the social constructivist perspective.

- (1) Both the Statement I and Statement II are correct
- (2) Both the Statement I and Statement II are false
- (3) Statement I is true but Statement II is false
- (4) Statement I is false but Statement II is true

कथन I : ईवीएस पाठ्यचर्या सीखने के सामाजिक रचनावादी परिप्रेक्ष्य में तैयार किया गया है।
कथन II : बच्चों के गहन अध्ययन के साथ बच्चों के सीखने के बारे में पियाजे के विचार सामाजिक रचनावादी प्रतिनिधित्व करते हैं।

- (1) कथन I और कथन II दोनों सही हैं।
- (2) कथन I और कथन II दोनों असत्य हैं।
- (3) कथन I सत्य है परंतु कथन II असत्य है।
- (4) कथन I असत्य है परंतु कथन II सत्य है।

It is 7.30 P.M. in India today. It is 2 P.M. of the same day :

- (1) in London (2) in Japan (3) in Dhaka (4) in Karachi

भारत में 7.30 P.M. है। उसी दिन 2 P.M. होगा :

- (1) लंदन में (2) जापान में (3) ढाका में (4) कराची में

Which of the following strategy promotes inquiry while teaching the theme 'Travel' ?

- (1) Asking students to collect pictures of various means of transport.
 (2) Asking students to narrate their or their neighbours' experiences of travelling.
 (3) Asking students to make a digital presentation on vintage cars.
 (4) Showing pictures of various places of interest in nearby areas.

निम्नलिखित में से कौन सी रणनीति 'यात्रा' थीम को पढ़ाते समय जाँच (इन्क्वायरी) को बढ़ावा देती है ?

- (1) छात्रों से परिवहन के विभिन्न साधनों के चित्र एकत्र करने के लिए कहना।
 (2) छात्रों से उनके या उनके पड़ोसियों के यात्रा के अनुभवों को बताने के लिए कहना।
 (3) छात्रों को पुरानी कारों पर डिजिटल प्रस्तुति देने के लिए कहना।
 (4) आस-पास के क्षेत्रों में रुचि के विभिन्न स्थानों के चित्र दिखाना।

A teacher follows the following methods while teaching EVS : Think-Pair-Share, Reciprocal Peer Tutoring, Jigsaw Strategy and Peer Review. These are examples of :

- (1) Peer group learning (2) Constructivist approach
 (3) Didactic approach (4) Inductive approach

ईवीएस पढ़ाते समय एक शिक्षक निम्नलिखित विधियों का पालन करता है : सोचो-जोड़ो-साझा करो, पारस्परिक सहपाठी ट्यूशन, जिगसा (Jigsaw) रणनीति, सहपाठी पुनरीक्षण। ये उदाहरण हैं :

- (1) सहपाठी समूह द्वारा सीखना (2) रचनात्मक उपागम
 (3) उपदेशात्मक उपागम (4) आगमनात्मक उपागम

PART - IV
LANGUAGE - I : ENGLISH

IMPORTANT : Candidates should attempt questions from Part-IV (Q. No. 91-120), if they have opted for ENGLISH as LANGUAGE-I only.

Read the passage given below and answer the questions that follow : (91 to 99)

He must have seen us coming from some distance. By the time he loomed up in front of my headlights, the arms in the snow-caked overcoat were flailing desperately like windmills.

Pat gave a little gasp and I braked at once, though gently, or I might have followed his car into the ditch. But immediately I had second thoughts; there had been one or two nasty cases of hold-up in the papers recently. I wasn't going to take any chance with Pat, my sister, there. I changed down the gear and made to drive round him.

Pat was horrified. 'Aren't you stopping, Bill?' I shook my head. 'Too risky'.

It was then that I saw the car. It had skidded right across the road and was hanging nose down in the deep ditch. I braked again and brought the Mini-Morris gradually to a stop.

I slid back my window as he looked in and then I saw that he was bleeding from a cut in his cheek.

'Anybody else in the car?'

'No, on my own. If you could give me a lift'.

I nodded and he got into the back and slammed the door.

'Sorry about this, folks. I was beginning to think I was stuck there for the night. Not that you would call it a busy road, is it?'

'Not at twelve o'clock at night', Pat said, turning round to smile at him. 'We have been to a dance in Boling ford. Bill didn't want to go, but I was keen. He isn't a bad brother, really'.

91. Which of the following statements is/are right?

- (a) The stranger did not seem to be badly hurt.
 - (b) Mini-Morris went past the stranger and then stopped.
- (1) (a) is right and (b) is wrong. (2) (b) is right and (a) is wrong.
(3) Neither (a) nor (b) is right. (4) Both (a) and (b) are right.

92. Which of the following statements is/are correct?

- (1) There was snowfall, and a ditch along the road so Bill was driving very carefully.
- (2) Because of snow, he was driving very slowly.
- (3) It was night time, so there was no traffic on the road, so Bill was driving in a carefree manner.
- (4) It was the dead of night, so Bill was feeling drowsy while driving.

93. '.... he loomed up in front of'

The underlined phrase means the same as :

- (1) fell down (2) appeared (3) drove up (4) looked up

8. ... brought the Mini-Morris gradually to a stop'.
The underlined is opposite in meaning to _____.

- (1) generally (2) usually (3) suddenly (4) mainly

9. Pat gave a little gasp and I braked at once.
The underlined is a/an _____.

- (1) Pronoun (2) Preposition (3) Conjunction (4) Interjection

10. It was then that I saw the car.
Identify the underlined clause.

- (1) Principal (2) Noun (3) Adjective (4) Adverb

11. Study the following statements :

- (a) Pat is bold and compassionate.
- (b) Bill is protective of Pat and not timid.
- (c) A badly hit car was parked by the side walk.

- (1) (a) is right but (b) and (c) are wrong.
- (2) (b) is right but (a) and (c) are wrong.
- (3) (a) and (b) are right but (c) is wrong.
- (4) (b) and (c) are right but (a) is wrong.

12. Bill was travelling with :

- (1) his brother (2) his sister (3) a friend (4) a stranger

13. Which of the following statements is not correct ?

After slowing down the car, Bill hesitated as :

- (1) it was a dark spot, so it might be a case of robbery.
- (2) only Pat, a woman was sitting beside him.
- (3) both (1) and (2)
- (4) in the cold, the car may not start again.



Read the extract given below and answer the questions that follow : (100 to 105)

'What dost thou do here?' the Bishop he said,
'I prithee now tell to me',

'I am a bold harper', quoth Robin Hood,
'And the best in the north countree'.

'O welcome, O welcome!' the Bishop he said,
'That music best pleaseth me.'

'You shall have no music', quoth Robin Hood,
'Till the bride and the bridegroom I see'.

With that came in a wealthy knight,
Which was both grave and old,
And after him a finikin lass,
Did shine like glistening gold.

'This is no fit match', quoth bold Robin Hood,
'That you do seem to make here;
'For since we are come into the church,
The bride she shall choose her own dear'.

100. Study the following statements :

- (a) The Bishop asked Robin Hood the purpose of his visit.
 - (b) Robin Hood pretended to be a musician.
- (1) (a) is right and (b) is wrong. (2) (b) is right and (a) is wrong.
(3) Both (a) and (b) are right. (4) Both (a) and (b) are wrong.

101. What was going to take place in the church ?

- (1) a wedding
- (2) a Sunday sermon
- (3) a baptism
- (4) a funeral service

102. 'I prithee now ...'

The expression means :

- (1) I prevent you.
- (2) I warn you.
- (3) I request you.
- (4) I order you.

103. Robin Hood met the Bishop :

- (1) in the churchyard
- (2) in the church
- (3) at his residence
- (4) in the market

104. Which one of the following statements is incorrect ?

- (1) The bridegroom was rich and handsome.
- (2) He was old and dull looking.
- (3) The bride was young and beautiful.
- (4) She was not eagerly waiting for the ceremony.

Which literary device has been used in the expression - 'Did shine like glistening gold' ?
 (1) Simile (2) Metaphor (3) Personification (4) Hyperbole

A child does not write a paragraph on her own even after brainstorming the topic. However, she is able to write it under adult or peer guidance. This guidance is called _____.
 (1) Scaffolding (2) Peer teaching
 (3) Peer counselling (4) Team teaching

_____ is a type of learning in which a child has to use higher-order mental processes such as intelligence or reasoning.
 (1) Verbal learning (2) Concept learning
 (3) Motor skills learning (4) Structure learning

You as a teacher appreciate a child for her 'overall language use', though some of the words are misspelt by her. You are here using _____ approach in your class.
 (1) Whole language (2) Communicative
 (3) Constructivist (4) Structural

You are a Hindi speaking teacher, but you get posted in a primary school which is in the area of Punjab. Since you do not know the local language of that area, you should :
 (1) immediately apply for the transfer to a Hindi speaking area.
 (2) use the child's language as a resource and start teaching.
 (3) communicate in English
 (4) motivate the community to learn Hindi.

_____ comprehension is the skill of reading a piece of text closely or intensely for the purpose of extracting specific information from the text.
 (1) Global (2) Local (3) Inferential (4) Evaluative

The purpose of diagnostic test in language learning is to :
 (1) Plan and prepare questions for summative assessment.
 (2) Inform the parents in the PTMs and ask them to pay attention.
 (3) Know the gaps in learner's understanding and take remedial steps.
 (4) Use the findings in the progress report of students.

Which one of the following is a correct statement about a textbook ?
 (1) A textbook is the final thing for the teacher and the student.
 (2) It helps to achieve the objectives laid down in the curriculum.
 (3) It is a planning of educational activities for the session.
 (4) A textbook is irreplaceable.



113. Which of the following classroom practices helps a teacher to develop oral language among the students?

- (1) Chorus reading of the text with the teacher.
- (2) Chorus recitation of the poem after memorising it.
- (3) Participating in role-plays.
- (4) Practicing the correct pronunciation of new or unfamiliar words.

114. When we say 'Language is arbitrary', we mean to say that :

- (1) there is an inherent relation between the words of a language and their meaning.
- (2) the relation between words and their meaning is based on a valid reason and not on chance.
- (3) there is no inherent relation between the words of a language and their meaning.
- (4) Language follows prefixed principles.

115. Deductive approach of teaching grammar advocates that, we should _____ first.

- (1) present examples
- (2) present rules
- (3) present genuine communication
- (4) provide practice through drills

116. _____ is a way of estimating or guessing beyond the facts.

- (1) Explanation
- (2) Analysis
- (3) Inference
- (4) Extrapolation

117. A language teacher must promote learners for free writing, as the key benefit of free writing is that :

- (1) it encourages learners to write fluently and creatively.
- (2) gives the freedom to write or not.
- (3) does not make them feel that they have to write much or be totally accurate.
- (4) can incorporate features of written language from their first language.

118. As a teacher of class V you ask the students to read the text thoroughly. Then you ask them to answer the questions with reference to the context (RTC). In this process, you are encouraging the students for _____.

- (1) extensive reading
- (2) scanning
- (3) skimming
- (4) intensive reading

119. Language acquisition occurs only when the _____.

- (1) child is taught the rules of grammar
- (2) child is given practice in translation
- (3) child is given opportunity to read
- (4) child has exposure to the language

120. Excluding mother tongue in the classroom is the characteristic feature of the _____ method.

- (1) Natural
- (2) Bilingual
- (3) Audio-lingual
- (4) Direct

भाग - IV
भाषा - I : हिन्दी

प्रश्नों : परीक्षार्थी भाग-IV (प्र.सं. 91 से 120) के प्रश्नों के उत्तर केवल तभी दें यदि उन्होंने भाषा-I का विकल्प हिन्दी चुना हो।

लिखित गद्यांश को पढ़कर पूछे गए प्रश्नों (प्र.सं. 91 - 99) के सही/सर्वाधिक उपयुक्त विकल्प का चयन कीजिए।
अध्यात्म भी मन का राजा होने का मार्ग खोलता है। अपने मन का राजा होना मतलब मन पर स्वयं का अंकुश रखना। उसकी निर्धारण करना, अपना लक्ष्य बनाना, लक्ष्य प्राप्त करने के लिए प्रयत्न करना। अध्यात्म आपको अपने मन का राजा बनने की राह देता है। यह स्थिति आपको विकारों से दूर रखती है, वैचारिक सुंदरता का वरदान देती है और बुराई के समक्ष कमजोर होने से बचाता है। प्रकृति से उपहार में जो जीवन मिला है, उसके मूल्य को समझना चाहिए और उस क्षेत्र का राजा बनने के मार्ग पर चलना जिस पर मानवता का विस्तार हो।
राजा बनिए लेकिन शुद्ध विचारों, अच्छे कर्मों और मानवीय संवेदना का राजा बनिए। अन्याय, अधर्म आदि के भय से भयभीत न बनें और एक ऐसी सत्ता बनाएँ, जिसमें समानता हो। जो स्वयं में राजा होकर समानता का मार्ग प्रशस्त करता है, वह अध्यात्म के क्षेत्र का राजा बन जाता है।

गद्यांश के अनुसार मनुष्य जीवन में _____ का बहुत महत्व है।

- (1) विस्तार (2) लक्ष्य (3) अंकुश (4) राजा

अध्यात्मिक होने का अर्थ है -

- (1) वैचारिक प्रबुद्धता (2) दूसरों पर दया करना
(3) शारीरिक सुंदरता (4) विचारों की सुंदरता

'अध्यात्म' शब्द में _____ प्रत्यय का प्रयोग किया जा सकता है।

- (1) ईय (2) इक (3) ता (4) ई

विशेषण-विशेष्य का उदाहरण नहीं है :

- (1) वैचारिक सुंदरता (2) अच्छे कर्म (3) मानवीय संवेदना (4) लक्ष्य-निर्माण

राजा का अनिवार्य गुण नहीं है -

- (1) मानवीय संवेदना (2) अच्छे कर्म (3) धर्मभीरू होना (4) निर्भयता

एक राजा को _____ और _____ से नहीं डरना चाहिए।

- (1) असमानता, समता (2) वैचारिक सुंदरता, लक्ष्य-निर्माण
(3) अध्यात्म, अन्याय (4) अन्याय, अधर्म

राजा के किन गुणों की चर्चा गद्यांश में की गई है?

- (1) शुद्ध विचार, अंकुश लगाना (2) अच्छे कार्य, दान करना
(3) शुद्ध विचार, अच्छे कर्म (4) समता, समानता

98. राजा बनने के लिए _____ की राह पर अग्रसर होना होगा।
 (1) प्रगति (2) अध्यात्म (3) सत्य (4) कल्याण

99. अपने मन का राजा होने से तात्पर्य है -
 (1) दूसरों पर अंकुश लगाना (2) अपने लक्ष्य के लिए सत्ता हड़पना
 (3) मन को नियंत्रित करना (4) अपने जीवन पर अंकुश लगाना

नीचे दी गई कविता को पढ़कर प्रश्नों (प्र.सं. 100 - 105) के सबसे उचित विकल्प का चयन कीजिए।

गांधी, तिलक, सुभाष, जवाहर का प्यारा यह देश है,
 जियो और जीने दो का सबको देता संदेश है।
 प्रहरी बनकर खड़ा हिमालय जिसके उत्तर द्वार पर,
 हिंद महासागर दक्षिण में इसके लिए विशेष है।
 लगी गूँजने दसों दिशाएँ वीरों के यशगान से,
 हमें मिली आज़ादी वीर शहीदों के बलिदान से।

100. भारत देश की क्या विशेषता है?

- (1) उत्तर में प्रहरी खड़े हैं। (2) दक्षिण में अरब सागर है।
 (3) दक्षिण में हिंद महासागर है। (4) उत्तर में सुंदर वादियाँ हैं।

101. कविता में किस संदेश की बात की गई है?

- (1) सुख से जीवन जियो (2) दूसरों को जीने दो
 (3) दुखों से घबराना नहीं (4) जियो और जीने दो

102. 'हिमालय' का संधि-विच्छेद है -

- (1) हिमा + लय (2) हिम + आलय (3) हिम + अलय (4) हिमा + अलय

103. कविता में किन महापुरुष का उल्लेख किया गया है?

- (1) चंद्रशेखर आज़ाद (2) महात्मा गांधी (3) राजगुरु (4) सुखदेव

104. कविता में किन वीरों के यशगान की बात की गई है?

- (1) जिन्होंने शांति-यात्रा का शुभारंभ किया (2) जिन्होंने देश की स्वतंत्रता के लिए जीवन दिया
 (3) जिन्होंने दूसरों के सुख की प्रार्थना की (4) जिन्होंने दसों दिशाओं का भ्रमण किया

105. 'वीर' का बहुवचन रूप है -

- (1) वीरों (2) वीर (3) वीरों (4) वीरांगना

106. किसी टॉपिक पर मानस मंथन करने के बाद भी एक बालिका अपने आप से अनुच्छेद नहीं लिख पा रही है। हालाँकि बयस्क या सहपाठी के मार्गदर्शन में लिख लेती है। इस प्रकार के मार्गदर्शन को क्या कहेंगे?

- (1) मदद (स्काफोल्डिंग) (2) सहपाठी शिक्षण
 (3) सहपाठी परामर्श (4) टीम शिक्षण

अधिगम का एक प्रकार है जिसमें बच्चे को उच्च स्तरीय मानसिक प्रक्रियाओं जैसे बुद्धि या तर्क करना आदि का प्रयोग करना

- मौखिक अधिगम (2) अवधारणा अधिगम
 गत्यात्मक कौशल अधिगम (4) संरचना अधिगम

अध्यापक होने के नाते आप एक बच्चे की उसके 'कुल भाषा प्रयोग' के लिए प्रशंसा करते हैं। यद्यपि उसने कुछ शब्दों की गलत लिखी है। आप कक्षा में किस उपागम का प्रयोग कर रहे हैं?

- समग्र भाषा (2) सम्प्रेषणात्मक (3) रचनावादी (4) संरचनात्मक

हिंदी भाषी अध्यापक हैं और आपकी नियुक्ति पंजाब के किसी प्राथमिक विद्यालय में होती है। अब चूँकि आप स्थानीय भाषा नहीं जानते हैं तो आपको क्या करना चाहिए?

किसी हिंदी भाषी क्षेत्र में स्थानांतरण के लिए आवेदन कर देना चाहिए।

बच्चों को भाषा को एक संसाधन के रूप में इस्तेमाल करना चाहिए और शिक्षण आरंभ करना चाहिए।

अंग्रेजी में सम्प्रेषण करना चाहिए।

समुदाय को हिन्दी सीखने के लिए प्रेरित करना चाहिए।

कौशल सामग्री से विशिष्ट सूचना निकालने के उद्देश्य से गहनपूर्वक या गहराई से उस पाठ्य सामग्री को पढ़ने का कौशल बोध है।

- वैश्विक (2) स्थानीय (3) निष्कर्षात्मक (4) मूल्यांकन परक

अधिगम में निदानात्मक परीक्षण का उद्देश्य क्या है?

योगात्मक आकलन के लिए योजना एवं प्रश्न बनाना।

अभिभावक-शिक्षक बैठक में अभिभावकों को सूचित करना और ध्यान देने के लिए कहना।

बच्चों को समझ में रह गए अंतरों को जानना और उपचारात्मक कदम उठाना।

विद्यार्थियों के प्रगति रिपोर्ट कार्ड में प्राप्तफल लिखना।

उल्लिखित में से कौन-सा कथन पाठ्यपुस्तक के बारे में सही है?

पाठ्यपुस्तक अध्यापक और विद्यार्थी के लिए एकमात्र महत्वपूर्ण सामग्री है।

यह पाठ्यचर्या में उल्लिखित उद्देश्यों को प्राप्त करने में मदद करती है।

यसके लिए शैक्षिक गतिविधियों की योजना है।

पाठ्यपुस्तक का स्थान कोई दूसरा नहीं ले सकता।

उल्लिखित में से कौन-सा कक्षायी अभ्यास विद्यार्थियों में मौखिक भाषा के विकास में मदद करेगा?

अध्यापक के साथ पाठ्यसामग्री का समवेत पठन।

कविता को कंठस्थ कर लेने के बाद कविता का समवेत गायन।

कविता को पढ़ने में भाग लेना।

नए या अपरिचित शब्दों के सही उच्चारण का अभ्यास करना।

114. जब हम यह कहते हैं कि 'भाषा यादृच्छिक है' तो इसका तात्पर्य है -

- (1) भाषा के शब्दों और उनके अर्थों के बीच अन्तर्निहित संबंध है।
- (2) शब्दों और उनके अर्थों के बीच संबंध किसी ठोस कारण पर आधारित है जो कि बस यूँ ही है।
- (3) भाषा के शब्दों और उनके अर्थों के बीच किसी प्रकार का अन्तर्निहित संबंध नहीं है।
- (4) भाषा पहले से निर्धारित सिद्धान्तों का पालन करती है।

115. व्याकरण पढ़ाने का निगमनात्मक उपागम अनुशंसा करता है कि हमें सबसे पहले _____।

- (1) उदाहरण प्रस्तुत करने चाहिए
- (2) नियम प्रस्तुत करने चाहिए
- (3) वास्तविक सम्प्रेषण प्रस्तुत करना चाहिए
- (4) ड्रिल के माध्यम से अभ्यास करवाना चाहिए

116. _____ तथ्यों से कहीं आगे जाकर अनुमान लगाने का तरीका है।

- (1) व्याख्या करना
- (2) विश्लेषण करना
- (3) निष्कर्ष निकालना
- (4) पाठ्यसामग्री का विस्तार (एक्सट्रापोलेशन)

117. एक भाषा अध्यापक को चाहिए कि वह शिक्षार्थियों को स्वच्छन्द लेखन के लिए प्रोत्साहित करें क्योंकि स्वच्छन्द लेखन का शिक्षार्थियों के लिए लाभ है :

- (1) यह शिक्षार्थियों को प्रवाह के साथ और रचनात्मक तरीके से लिखने के लिए प्रोत्साहित करता है।
- (2) शिक्षार्थी लिखने या ना लिखने के लिए स्वतंत्र हैं।
- (3) शिक्षार्थी ये महसूस नहीं करते हैं कि उन्हें कुछ अधिक या एकदम सटीक लिखना है।
- (4) शिक्षार्थी अपनी प्रथम भाषा के लिखित स्वरूप के गुणधर्म समावेशित कर सकते हैं।

118. आप कक्षा पाँच के अध्यापक हैं। आपने विद्यार्थियों को पाठ्य सामग्री अच्छी तरह से पढ़ने के लिए कहा है। उसके बाद आप संदर्भ और प्रसंग को ध्यान में रखते हुए प्रश्नों के उत्तर देने के लिए कहते हैं। इस प्रक्रिया के द्वारा आप विद्यार्थियों को किस तरह के पठन के लिए प्रोत्साहित कर रहे हैं?

- (1) विस्तृत पठन
- (2) बारीकी से पठन
- (3) सरसरी तौर पर पठन
- (4) गहन पठन

119. भाषा अर्जन केवल तभी घटित होता है जब _____।

- (1) बच्चों को व्याकरण के नियम सिखाए जाएँ
- (2) बच्चों को अनुवाद करते का अभ्यास करवाया जाए
- (3) बच्चों को पठन के अवसर दिए जाएँ
- (4) बच्चों को भाषा का परिक्षे (एक्सपोजर) दिया जाए

120. कक्षा में मातृभाषा को स्थान न देना किस विधि की विशेषता है?

- (1) प्राकृतिक
- (2) द्वि भाषिक
- (3) श्रव्य भाषिक
- (4) प्रत्यक्ष (डायरेक्ट)

PART - V

LANGUAGE - II : ENGLISH

IMPORTANT : Candidates should attempt questions from Part-V (Q. No. 121-150), if they have opted for ENGLISH as LANGUAGE-II only.

Read the passage given below and answer the questions that follow : (121 to 128)

Perhaps the worst of the ordeals was to be shut in a darkened room for long, uncertain periods, in solitary confinement and complete silence. Gagarin himself described the experience.

"There was no sound, not even the slightest rustle. No movement of the air—nothing. It was empty, unnerving."

He would shut his eyes and imagine himself in a space-cabin in orbit, looking at the world passing beneath him; or sometimes he would recite half-remembered poetry to himself.

Then, came parachute training. Gagarin made forty parachute jumps of gradually increasing difficulty.

One of the most interesting of the training experiments was the method of providing experience of weightlessness. In the early stages the express lift of the great Moscow University building was used. From the twenty-eighth floor to the bottom allowed a drop of 500 feet. At a certain high speed the passenger would find himself suspended between the floor and ceiling of the lift without support. This is a convenient and inexpensive way of reproducing 'zero gravity'.

Special air brakes prevented the lift from crashing as it reached the bottom.

On the morning of April 12, Gagarin rose at 5.30. He was zipped into his complicated space-suit, on top of which went a pale blue fibre suit, and finally an orange one. Then an Air Force bus took him to the launching site in company with various helpers. The gantry lift took him up 100 feet, to the nose of the rocket, and he entered the cabin (named Vostok) with a wave to those below.

11. Study the following statements :

- (a) On April 12, Gagarin woke up at 5.00 ✓
 (b) He wore a blue space suit. ✓
 (c) He travelled in space in Vostok ✓
 (1) (a) and (b) are right but (c) is wrong.
 (2) (b) and (c) are right but (a) is wrong.
 (3) (a) and (c) are right but (b) is wrong.
 (4) (a) and (b) are wrong but (c) is right.

12. Gagarin was a/an :

- (1) space traveller (2) adventure tourist
 (3) physicist at Moscow University (4) paratrooper

13. "... a convenient and inexpensive way ..."

Choose the word nearest in meaning to the underlined one.

- (1) contrite (2) cordial (3) handy (4) cracking ✓

14. One benefit of travelling in the express lift to Gagarin was that :

- (1) he did not have to pay for it. (2) it was very thrilling.
 (3) he experienced zero gravity. (4) he could come down in less time.

15. "... looking at the world passing beneath him."

- The underlined word is a/an _____
 (1) article (2) preposition ✓ (3) adverb (4) conjunction

126. Study the following statements :

- (a) In his private life Gagarin was a poet.
 (b) In the experimental darkroom there was no air.
 (1) (a) is right and (b) is wrong.
 (2) (b) is right and (a) is wrong.
 (3) Both (a) and (b) are wrong.
 (4) Both (a) and (b) are right.

127. Gagarin was shut up in a dark room :

- (1) as punishment
 (2) to meditate
 (3) as an experiment
 (4) to feel like in a space cabin

128. '... and he entered the cabin'

The underlined is a/an _____ clause.

- (1) Noun (2) Adjective (3) Adverb (4) Coordinate

Read the passage given below and answer the questions that follow : (129 to 135)

My home town in the mid-1970s was a laid-back place, resembling a remote rural area, except in having some amenities. Our house was almost at one end of the town. About 15 km away, there was a small village where a fair was held for a week every year during the harvest season. The village deity was worshipped by many from the places in the vicinity.

Devotees thronged the fair not only for divine blessings but also for watching street-shows and other entertainment events. Only a mud track led to the village and everyone reached there by walking or on bullock carts.

My father, an advocate by profession, was popular among the villagers. His clients from the place used to arrange bullock carts for us and a few family friends and relatives to attend the fair.

The journey would start early in the morning. We children will be in a separate cart. I used to eagerly look forward to this occasion every year as though it was a journey of a life-time and worth enjoying every minute of it. Money saved for this fair would be tucked firmly in my pockets during the journey. Whenever the cart jerked or sped away, I would hold my pockets tightly so that coins would not spill out.

The crowd at the temple in the foothill used to be highly unorganised, especially the food counter where *prasadam* was served. Hot and spicy puffed rice and tea made of jaggery were the delectable combination of food and beverage every devotee craved for.

Going to the temple used to be the last priority of us children. Fearing elders' wrath, we would hurriedly finish the formality of darshan.

129. 'I used to eagerly look forward'

Choose the word opposite in meaning to the underlined one.

- (1) heartily (2) uneasily (3) easily (4) indifferently

130. Which one of the following statements is true ?

- (1) The narrator's home town was in a remote area.
 (2) Life was comfortable in all respects.
 (3) It was known for an annual fair.
 (4) People visited his home town for religious reasons also.

131. Study the following statements :

- (a) The writer would be very careful while travelling in the cart.
 (b) In spite of the jerks and jolts, the journey was enjoyable.
 (1) (a) is right and (b) is wrong.
 (2) (b) is right and (a) is wrong.
 (3) Both (a) and (b) are right.
 (4) Both (a) and (b) are wrong.



Study the following statements :

- (1) Children were given enough pocket money on the fair day.
 (2) Small children would travel with their parents in a separate cart.
 (3) Well-to-do villagers liked to oblige the writer's father.
 (4) (a) and (b) are right but (c) is wrong.
 (5) (b) and (c) are right but (a) is wrong.
 (6) (a) and (c) are right but (b) is wrong.
 (7) (a) and (b) are wrong but (c) is right.

The devotees thronged the fair.

Choose the option which is nearest in meaning to the underlined word.

- (1) attacked (2) visited (3) crowded (4) appreciated

Which one of the following statements is not true?

- (1) People visited the fair for divine blessings.
 (2) Most of the people visited the fair only for its market.
 (3) Prasad distribution was quite chaotic.
 (4) Prasad distributed there was very delicious.

Only a mud track led to the village'.

The underlined word is a/an _____.

- (1) Noun (2) Pronoun (3) Adjective (4) Adverb

Linguistic competence enables learners to _____.

- (1) differentiate grammatically correct and incorrect sentences
 (2) speak fluently even if not grammatically correct
 (3) know how and when to use the language appropriately
 (4) use more and more English

At primary level a teacher generally motivates learners for colouring and drawing as it helps in :

- (1) engaging learners to maintain silence in the class.
 (2) developing fine motor skills.
 (3) entertaining learners.
 (4) relaxing the teacher from teaching.

Children learn a language most effectively when they have _____.

- (1) a proficient language teacher (2) a good textbook
 (3) inhibition (4) motivation

A teacher promotes group discussion and peer interaction in her classroom. She does not bother to correct spelling or pronunciation errors. She is using _____ approach in her classroom.

- (1) Traditional (2) Eclectic (3) Structural (4) Constructivist

You as a teacher find that the language used in the lesson is very difficult for your learners. You simplify the language and also make certain changes in the content to suit your learners. What you have done is called _____.

- (1) Adopting (2) Adaptation (3) Evaluation (4) Review

Today Raju is very happy as he is going to school. He is the first from his family to come to school. None in his family, not even his parents, had ever been enrolled in any school. Raju is thus a _____ learner.

- (1) First generation (2) Second generation
 (3) Marginalized (4) Minority

142. When you go to teach, you find that the textbook begins with rhymes and picture stories and ends with the alphabet. Which approach does this kind of arrangement suggest in language pedagogy?
- (1) Bottom up approach (2) Top down approach
(3) Eclectic approach (4) Aesthetic approach
143. When language is learnt naturally and without any systematic practice, it is called :
- (1) Erudition (2) Acquisition (3) Acceptance (4) Learning
144. One of the important features of _____ is that the learners solve problems collectively-either in a pair or in a group.
- (1) communicative language teaching
(2) behaviourist approach
(3) whole language approach
(4) structural approach
145. While preparing a Lesson Plan on the topic 'Pollution' what will be your first step ?
- (1) Prepare introductory questions (2) Go through the topics many times
(3) Select teaching aids (4) Frame objectives
146. A teacher asks her learners to write a paragraph on 'water'. Then the learners start discussing what they have been taught in science and social science classes. Then they begin to write a paragraph on water. This is an example of :
- (1) Language in use (2) Language of science
(3) Language across curriculum (4) Communicative approach
147. You were born and brought up in a village where everybody spoke Hindi and you too began using this language without going to any school. Later when you went to school you studied English, Sanskrit, Hindi and Urdu. Now, you speak English very fluently. Now which is your first language ?
- (1) English (2) Hindi (3) Urdu (4) Sanskrit
148. A teacher brings real-life objects like umbrella, raincoat, screwdriver etc to her class. She asks the learners to describe the objects in two to three sentences. The materials that the teacher brings in the class is technically called _____.
- (1) Language input (2) Teaching instruments
(3) Tools (4) Realia
149. To teach tense in your class you use two pictures of the same person - one picture taken 15 years ago and another just clicked. You initiate a talk in the class about his present and past - his appearance, his habits. Now, you are using _____.
- (1) Prescriptive Grammar (2) Structural Grammar
(3) Pedagogical Grammar (4) Rule based Grammar
150. The statements that describe the knowledge, skills, and attitudes that students should acquire by the end of a particular class or course come under _____.
- (1) teaching outcomes (2) learning outcomes
(3) numeracy outcomes (4) foundational literacy outcomes

भाग - V
भाषा - II : हिन्दी

संक्षेपपूर्वकः परीक्षार्थी भाग-V (प्र.सं. 121 से 150) के प्रश्नों के उत्तर केवल तभी दें यदि उन्होंने भाषा-II का विकल्प हिन्दी चुना हो।

निम्नलिखित गद्यांश को पढ़कर पूछे गए प्रश्नों (प्र.सं. 121 - 128) के सही/सर्वाधिक उपयुक्त विकल्प का चयन कीजिए।
 जल संकट ग्लेशियरों के तेजी से पिघलने और अचानक टूटने से खतरनाक बाढ़ और जलप्लावन का संकट है। पर्यावरण के इस संकट को लेकर देश के लोगों और सरकारों की चेतना का जो स्तर है, वह चिंता बढ़ाने वाला है। खेत खत्म हो रहे हैं, पेड़ काटे जा रहे हैं और जंगलों को लेकर सिर्फ आंकड़ों पर जोर है। उदारीकरण के बाद लोगों के रहन-सहन और जरूरतों में आया बदलाव अब जल संकट बनने वाला है। हम में से हर की जिंदगी में गैर जरूरी सुविधाओं का भोग लगातार बढ़ा है। चालीस पार की उम्र वाले आसानी से बचपन के दिनों को याद करके समझ सकते हैं कि संसाधनों का अंधाधुंध इस्तेमाल उनकी जिंदगी में किस कदर बढ़ चुका है। जल्का अस्स मौसम, खेतों और फसलों पर पड़ रहा है। मार्च में खिलने वाले फूल अब फरवरी में नजर आते हैं। फरवरी में जल्का गर्मी पड़ती है और गेहूं सूखने लगता है और जब तक फसल तैयार होती है अचानक बेमौसम की बारिश आकर उसे तबाह कर देती है। आम के बागवान शुरुआती बौरों को देखकर खुश तो होते हैं पर अचानक मार्च का आंधी-तूफान उनकी सारी खुशियों को खत्म करता है। पर्यावरण वैश्विक समस्या है पर उसका हल हमारी जरूरतों को कम करने में छिपा है।

121. पर्यावरण समस्या है _____।
 (1) भारत की (2) यूरोपीय देशों की (3) संसार भर की (4) एशिया की
122. गद्यांश के अनुसार संसाधनों के अंधाधुंध प्रयोग का प्रभाव _____ पड़ता है।
 (1) खेतों एवं आँकड़ों पर (2) मौसम और आँकड़ों पर
 (3) मौसम एवं खेतों पर (4) आँकड़ों और जल पर
123. 'बचपन' शब्द है _____।
 (1) भाववाचक संज्ञा (2) व्यक्तिवाचक संज्ञा (3) जातिवाचक संज्ञा (4) द्रव्यवाचक संज्ञा
124. गद्यांश के अनुसार चिंता का विषय है _____।
 (1) पर्यावरण के प्रति चेतना की कमी (2) उदारीकरण की नीति का होना
 (3) संसाधनों का उचित उपयोग (4) जंगलों से संबंधित आँकड़े
125. 'ग्लेशियर' शब्द है _____।
 (1) आगत (2) तत्सम (3) देशज (4) तद्भव
126. गद्यांश के अनुसार पर्यावरण संरक्षण का सबसे उपयुक्त उपाय है _____।
 (1) आवश्यकताओं में कमी करना (2) वृक्षारोपण करना
 (3) भूमि अपरदन की रोकथाम करना (4) रहन-सहन के स्तर में वृद्धि करना

127. उदारीकरण के कारण :

- (1) अनावश्यक सुविधाओं के उपभोग में वृद्धि हुई है।
- (2) आवश्यक सुविधाओं के उपभोग में कमी आयी है।
- (3) अनावश्यक व्यय में वृद्धि हुई है।
- (4) आवश्यकताओं में वृद्धि हुई है।

128. 'वैश्विक' में मूल शब्द तथा प्रत्यय है _____।

- (1) वैश्व + क
- (2) विश्व + इक
- (3) विश्व + क
- (4) वैश्व + इक

निम्नलिखित गद्यांश को पढ़कर पूछे गए प्रश्नों (प्र.सं. 129 - 135) के सही/सर्वाधिक उपयुक्त का चयन कीजिए।
जीवन में रीनक तब है, जब वह बड़े सहज और सरल तरीके से बिना किसी प्रपंच के जिया जाए। जीवन जैसा निश्छल, निष्कपट है, वैसा ही जिया जाए तो जीना वरदान बन जाता है। जीवन जैसा मिला है उसको हम वैसा ही जीते हैं, तो यह जीवन का सम्मान होता है। अधिकतर हम जैसा जीवन है, उसे छोड़ दिखावे का जीवन जीने लगते हैं। यह दिखावे का जीवन हमें बाहर तो अपने को कुछ बड़ा दिखाने में मदद करता है, लेकिन भीतर से खोखला भी करता चलता है। क्योंकि आडंबर से भरा जीवन अहंकार पर आधारित होता है और अहंकार हमारी जीवंतता को खा जाता है। अहंकार में हम केवल बाहर की तरफ देखकर जीते हैं जबकि जीवन कहीं भीतर बह रहा होता है।

129. निम्न में विशेषण है _____।

- (1) जीवंत
- (2) सम्मान
- (3) वरदान
- (4) जीवंतता

130. जीवन में खुशी आती है _____।

- (1) सरलता से
- (2) भौतिक वस्तुओं से
- (3) कपटता से
- (4) आडंबरता से

131. समूह से भिन्न शब्द है _____।

- (1) आडंबर
- (2) अहंकार
- (3) असहज
- (4) अधर्म

132. गद्यांश के अनुसार 'अहंकार में हम केवल बाहर की तरफ देखकर जीते हैं।' वाक्य का आशय है कि _____।

- (1) अहंकार हमें दूर तक देखने की शक्ति प्रदान करता है।
- (2) अहंकार हमें दिखावटी जीवन व्यतीत करने की ओर ले जाता है।
- (3) अहंकार हमें निश्छल जीवन व्यतीत करने की ओर ले जाता है।
- (4) अहंकार हमें सर्वस्व प्राप्त करने की ओर ले जाता है।

133. 'प्रपंच' से तात्पर्य है _____।

- (1) पाँच प्रकार
- (2) आडंबर
- (3) पाँच पंच
- (4) पाँच वायु

134. जीवन का सम्मान कैसे किया जा सकता है?

- (1) जीवन में सुविधाएँ जुटाकर
- (2) उच्च शिक्षा ग्रहण कर
- (3) जिस रूप में जीवन मिला है, उसे उसी रूप में जीकर
- (4) जीवन में मिली सब बाधाओं को समाप्त कर

135. 'आधारित' में प्रत्यय है _____ ।
 (1) त (2) रित (3) धारित (4) इत
136. भाषिक दक्षता शिक्षार्थियों को किसके समर्थ बनाती है ?
 (1) व्याकरणिक रूप से सही और गलत वाक्यों में अंतर करना।
 (2) भले ही व्याकरणिक रूप से सही न हो पर प्रवाह के साथ बोलने की दक्षता।
 (3) यह जानने की दक्षता कि कैसे और कहाँ भाषा का उचित रूप से प्रयोग करना है।
 (4) अधिक से अधिक अंग्रेजी का प्रयोग करना।
137. प्राथमिक स्तर पर एक अध्यापक अपने शिक्षार्थियों को रंग करने और चित्रकारी करने के लिए प्रोत्साहित करती है। यह किस तरह से मददगार है ?
 (1) कक्षा में चुप्पी बनाए रखने में (2) सूक्ष्म गत्यात्मक कौशलों का विकास करने में
 (3) शिक्षार्थियों का मनोरंजन करने में (4) अध्यापक को अध्यापन से विश्राम देने में
138. बच्चे भाषा प्रभावशाली तरीके से तब सीखते हैं जब _____ ।
 (1) उन्हें भाषा में निपुण अध्यापक मिले (2) उन्हें अच्छी पाठ्यपुस्तक मिले
 (3) उन्हें रोका जाए (4) उन्हें प्रोत्साहन मिले
139. एक अध्यापिका अपनी कक्षा में समूह चर्चा और सहपाठियों में अन्तःक्रियाओं को महत्व देती है। वह विद्यार्थियों की सही वर्तनी या उच्चारण में गलतियों पर बहुत अधिक ध्यान नहीं देती है। वह कक्षा में किस उपागम का प्रयोग कर रही है ?
 (1) पारम्परिक (2) उदारवादी (एक्लैक्टिक)
 (3) संरचनात्मक (4) रचनावादी
140. आपने महसूस किया कि पाठ में प्रयुक्त भाषा आपके शिक्षार्थियों के लिए बहुत ही कठिन है। आप भाषा को कुछ सरल करते हैं और अपने शिक्षार्थियों की आवश्यकतानुसार विषयवस्तु में भी कुछ परिवर्तन करते हैं। आप का यह कृत्य क्या कहलाएगा ?
 (1) अंगीकार करना (2) अनुकूलन करना (3) मूल्यांकन करना (4) समीक्षा करना
141. आज राजू विद्यालय जा रहा है, इसलिए वह बहुत खुश है। अपने परिवार का वह पहला व्यक्ति है जो विद्यालय जा रहा है। उसके परिवार में इससे पहले कोई भी नहीं, यहाँ तक कि उसके अभिभावक कभी विद्यालय नहीं गए। राजू को किस शिक्षार्थी के रूप में जानेंगे ?
 (1) प्रथम पीढ़ी (2) द्वितीय पीढ़ी (3) हाशियाकृत (4) अल्पसंख्यक
142. अध्यापन की दुनिया में प्रवेश करने के बाद आपने अनुभव किया कि पाठ्यपुस्तक की शुरुआत में शिशुगीत और चित्र कथाएँ होती हैं और अन्त में वर्णमाला होती है। भाषा शिक्षणशास्त्र में इस प्रकार की व्यवस्था किस उपागम के अन्तर्गत आएगी ?
 (1) बॉटमअप उपागम (अधो शीर्षगामी) (2) टॉप डाउन उपागम (उर्ध्व अधोगामी)
 (3) इक्लैक्टिक उपागम (उदार वादी) (4) सौन्दर्यात्मक उपागम
143. जब भाषा स्वाभाविक रूप से सीखी जाती है, बिना किसी व्यवस्थित अभ्यास के, तब इसे क्या कहा जाता है ?
 (1) विद्वत्ता (2) अर्जन (3) स्वीकृति (4) अधिगम



144. निम्नलिखित में से किसका एक महत्वपूर्ण गुणधर्म है, जिसमें शिक्षार्थी जोड़ें या समूह में एक-साथ मिलकर समस्या समाधान पर कार्य करते हैं?
- (1) सम्प्रेषणात्मक भाषा शिक्षण
(2) व्यवहारवादी उपागम
(3) समग्र भाषा उपागम
(4) संरचनात्मक उपागम
145. 'प्रदूषण' टॉपिक पर पाठयोजना तैयार करते समय आपका पहला चरण क्या होगा?
- (1) प्रस्तावना संबंधी प्रश्न तैयार करना।
(2) टॉपिक को बार-बार पढ़ना।
(3) शिक्षण सामग्री का चयन करना।
(4) उद्देश्य बनाना।
146. एक अध्यापक ने अपने शिक्षार्थियों को 'जल' पर एक अनुच्छेद लिखने के लिए कहा। शिक्षार्थियों ने विज्ञान और सामाजिक विज्ञान की कक्षाओं में जो पढ़ा था उसके आधार पर आपस में चर्चा आरम्भ की और उसके बाद अनुच्छेद लिखना शुरू किया। यह किस तरह का उदाहरण है?
- (1) प्रयोग में भाषा
(2) विज्ञान की भाषा
(3) भाषा समूचे पाठ्यक्रम में
(4) सम्प्रेषणात्मक उपागम
147. आपका पालन-पोषण एक ऐसे गाँव में हुआ जहाँ सभी लोग हिंदी बोलते थे और आपने यह भाषा बिना विद्यालय गए ही सीख ली। बाद में जब आप विद्यालय गए तो आपने अंग्रेजी, संस्कृत, हिंदी और उर्दू सीखी। अब आप अंग्रेजी भाषा प्रवाह के साथ बोलते हैं। अब आपकी प्रथम भाषा कौन-सी है?
- (1) अंग्रेजी
(2) हिंदी
(3) उर्दू
(4) संस्कृत
148. एक अध्यापक अपनी कक्षा में वास्तविक वस्तुएँ जैसे कि छतरी, बरसाती, पेचकस आदि लाती है। वह शिक्षार्थियों से कहती है कि प्रत्येक शब्द के बारे में दो या तीन वाक्य कहें। इस प्रकार की सामग्री को तकनीकी रूप से क्या कहा जाएगा?
- (1) भाषा निवेश
(2) शिक्षण उपकरण
(3) उपकरण
(4) वास्तविक वस्तुएँ (रीयलिया)
149. अपनी कक्षा में 'काल' का शिक्षण करते समय आप एक ही व्यक्ति के दो चित्र दिखाते हैं - एक चित्र पन्द्रह वर्ष पहले का है और एक चित्र जो अभी-अभी खींचा गया है। आप इन चित्रों के आधार पर उस व्यक्ति के वर्तमान और भूत - वह कैसा दिखता है, उसकी आदतें - इन पर बात आरंभ करते हैं। आप किसका प्रयोग कर रहे हैं?
- (1) निर्देशात्मक व्याकरण (प्रेसक्रिप्टिव)
(2) संरचनात्मक व्याकरण
(3) शिक्षणशास्त्रीय व्याकरण
(4) नियम आधारित व्याकरण
150. वे कथन जो किसी कक्षा विशेष या पाठ्यक्रम (कोर्स) के अन्त में शिक्षार्थियों द्वारा अर्जित ज्ञान, कौशल और प्रवृत्ति का वर्णन करते हैं, वे क्या कहलाते हैं?
- (1) शिक्षण प्रतिफल
(2) अधिगम प्रतिफल
(3) संख्यात्मक प्रतिफल
(4) बुनियादी साक्षरता प्रतिफल

- 0 0 0 -