

4.

PART - I / भाग - I
CHILD DEVELOPMENT AND PEDAGOGY / बाल विकास व शिक्षाशास्त्र

Direction : Answer the following questions (Q. Nos. 1 to 30) by selecting the correct/most appropriate options.
निर्देश : निम्नलिखित प्रश्नों (प्र. संख्या 1 से 30) के उत्तर देने के लिए सही/सबसे उपयुक्त विकल्प चुनिए।

1. How does setting mastery goals impact a student's motivation and views of ability ?
- (1) It often implies enhanced extrinsic motivation and belief in the incremental view of ability.
 - (2) It often implies enhanced intrinsic motivation and belief in the entity view of ability.
 - (3) It often implies enhanced intrinsic motivation and belief in the incremental view of ability.
 - (4) It often implies enhanced extrinsic motivation and belief in the entity view of ability.
- महारत हासिल करने के लक्ष्य निर्धारित करने से छात्र की अभिप्रेरणा और योग्यता के बारे में विचार कैसे प्रभावित होते हैं ?
- (1) यह अक्सर योग्यता के वृद्धिशील दृष्टिकोण में बढ़ी हुई बाहरी अभिप्रेरणा और विश्वास को दर्शाता है।
 - (2) यह अक्सर योग्यता के स्थिर दृष्टिकोण में बढ़ी हुई आंतरिक अभिप्रेरणा और विश्वास को दर्शाता है।
 - (3) यह अक्सर योग्यता के वृद्धिशील दृष्टिकोण में बढ़ी हुई आंतरिक अभिप्रेरणा और विश्वास को दर्शाता है।
 - (4) यह अक्सर योग्यता के स्थिर दृष्टिकोण में बढ़ी हुई बाहरी अभिप्रेरणा और विश्वास को दर्शाता है।

2. Inclusive classrooms :

- (1) Aim to remove all kinds of differences among the children.
- (2) Recognize that every child will learn at the same rate and at the same time.
- (3) Is an educational program offered to cater to the needs of 'special children'.
- (4) Are meant to offer differentiated instructions as per individual differences.

समावेशी कक्षाओं :

- (1) बच्चों के बीच हर तरह की विभिन्नता को दूर करने का लक्ष्य रखती हैं।
- (2) को पहचानना चाहिए कि हर बच्चा एक ही दर से और एक ही समय में सीखेगा।
- (3) में 'विशेष बच्चों' की जरूरतों को पूरा करने के लिए एक अलग शैक्षिक कार्यक्रम पेश किया जाता है।
- (4) अलग-अलग भिन्नताओं के अनुसार विभेदित निर्देश दिए जाते हैं।

3. A key commonality in Piaget and Vygotsky's theories is :

- (1) The role of culture in the cognitive processes.
- (2) Their views of relationship between language and thought.
- (3) Focus on stage-like progression in children's development.
- (4) Involvement and engagement of children in their own learning.

पियाजे और वायगोत्स्की के सिद्धांतों में एक प्रमुख समानता है :

- (1) संज्ञानात्मक प्रक्रियाओं में संस्कृति की भूमिका।
- (2) भाषा और विचार के बीच संबंधों के बारे में उनके चिंतन।
- (3) बच्चों के विकास में चरण-जैसी प्रगति पर ध्यान।
- (4) बच्चों की स्वयं की शिक्षा में संलग्नता और जुड़ाव।

4. **Assertion (A) :** During adolescence the pressures to conform to gender expectations and follow conventions of femininity or masculinity increases.

Reason (R) : Gender and gender roles are determined biologically.

Choose the correct option.

- (1) Both (A) and (R) are false.
- (2) Both (A) and (R) are true and (R) is the correct explanation of (A).
- (3) Both (A) and (R) are true but (R) is not the correct explanation of (A).
- (4) (A) is true but (R) is false.

अभिकथन (A) : किशोरावस्था के दौरान जेंडर अपेक्षाओं के अनुरूप स्त्रीत्व या पुरुषत्व की परंपराओं का पालन करने के लिए दबाव बढ़ जाता है।

कारण (R) : जेंडर और जेंडर भूमिकाएँ जैविक रूप से निर्धारित की जाती हैं।

सही विकल्प चुनें।

- (1) (A) और (R) दोनों गलत हैं।
- (2) (A) और (R) दोनों सही हैं और (A) की (R) सही व्याख्या करता है।
- (3) (A) और (R) दोनों सही हैं लेकिन (A) की (R) सही व्याख्या नहीं करता है।
- (4) (A) सही है लेकिन (R) गलत है।

5. **Assertion (A) :** In Asian cultures which stress social harmony, expressions of 'anger' are discouraged and 'shame' is encouraged.

Reason (R) : Emotions are subjective and do not play any role in learning.

Choose the correct option.

- (1) Both (A) and (R) are false.
- (2) Both (A) and (R) are true and (R) is the correct explanation of (A).
- (3) Both (A) and (R) are true but (R) is not the correct explanation of (A).
- (4) (A) is true but (R) is false.

अभिकथन (A) : एशियाई संस्कृतियों में जो सामाजिक सद्भावना पर जोर देते हैं, 'क्रोध' की अभिव्यक्ति को हतोत्साहित किया जाता है और 'शर्म' को प्रोत्साहित किया जाता है।

कारण (R) : भावनाएँ व्यक्तिपरक हैं और सीखने में कोई भूमिका नहीं निभाती हैं।

सही विकल्प चुनें।

- (1) (A) और (R) दोनों गलत हैं।
- (2) (A) और (R) दोनों सही हैं और (A) की (R) सही व्याख्या करता है।
- (3) (A) और (R) दोनों सही हैं लेकिन (A) की (R) सही व्याख्या नहीं करता है।
- (4) (A) सही है लेकिन (R) गलत है।

P-II 

3

L

Name of the Candidate (in Capitals):

1011007600

जी रावरी

6. Which method did Lawrence Kohlberg used to study moral development of children ?

- (1) Experimental method
- (2) Quantitative research approach
- (3) Posing moral dilemmas to children and analyzing responses
- (4) Conducting observations of children during play

लॉरेंस कोहलबर्ग ने बच्चों के नैतिक विकास का अध्ययन करने के लिए किस विधि का प्रयोग किया ?

- (1) प्रायोगिक विधि
- (2) मात्रात्मक शोध कार्य विधि
- (3) बच्चों के सामने नैतिक दुविधाएँ रखना और अनुक्रियाओं की समालोचना करना
- (4) खेल के दौरान बच्चों का अवलोकन करना

7. According to Lev Vygotsky what is the relationship between language and thought ?

- (1) Language and thought are complex interrelated processes of development
- (2) Language does not shape thought
- (3) Thought shapes language
- (4) Language and thought are independent of each other

लेव वायगोत्स्की के अनुसार भाषा और विचार के बीच क्या संबंध है ?

- (1) भाषा और विचार विकास की जटिल विनिमेय प्रक्रियाएँ हैं।
- (2) भाषा विचार को आकार नहीं देती है।
- (3) विचार भाषा को आकार देते हैं।
- (4) भाषा और विचार एक दूसरे से स्वतंत्र हैं।

8. Change and stability in emotions, personality and social relationships together constitute :

- | | |
|---------------------------|------------------------------|
| (1) Cognitive development | (2) Personality development |
| (3) Emotional development | (4) Psychosocial development |

भावनाओं, व्यक्तित्व और सामाजिक संबंधों में परिवर्तन और स्थिरता किस विकास में शामिल हैं ?

- | | |
|------------------------|----------------------|
| (1) संज्ञानात्मक विकास | (2) व्यक्तित्व विकास |
| (3) भावनात्मक विकास | (4) मनोसामाजिक विकास |

9. Assertion (A) : Teachers should give lot of opportunities to children for experimentation and discuss examples and non-examples.

Reason (R) : A constructive way of dealing with misconceptions in children is to provide counter examples.

Choose the correct option.

- (1) Both (A) and (R) are false.
- (2) Both (A) and (R) are true and (R) is the correct explanation of (A).
- (3) Both (A) and (R) are true but (R) is not the correct explanation of (A).
- (4) (A) is true but (R) is false.

अभिकथन (A) : शिक्षकों को बच्चों को प्रयोग के लिए बहुत सारे अवसर देने चाहिए और उदाहरणों और गैर-उदाहरणों पर चर्चा करनी चाहिए।

कारण (R) : बच्चों में गलत धारणाओं से निपटने का एक रचनात्मक तरीका विपरीत उदाहरण प्रदान करना है। सही विकल्प चुनें।

- (1) (A) और (R) दोनों गलत हैं।
- (2) (A) और (R) दोनों सही हैं और (A) की (R) सही व्याख्या करता है।
- (3) (A) और (R) दोनों सही हैं लेकिन (A) की (R) सही व्याख्या नहीं करता है।
- (4) (A) सही है लेकिन (R) गलत है।

10. Students struggling with dyslexia can be taught to read :

- (1) Through association method of conditioning.
- (2) Through systematic phonological training.
- (3) By providing higher grade level reading texts.
- (4) By giving long and complex passages.

पठन वैकल्प से जूझ रहे छात्रों को पढ़ना सिखाया जा सकता है :

- (1) अनुकूलन की अनुबंधन विधि के माध्यम से।
- (2) व्यवस्थित ध्वन्यात्मक प्रशिक्षण के माध्यम से।
- (3) उच्च ग्रेड स्तर के पठन ग्रंथ प्रदान करके।
- (4) लंबे और जटिल गद्यांश देकर।

11. A teacher asks herself - "How can I provide experiences that require students to classify different types of objects in the environment and analyse their classification schemes?" Which intelligence is she trying to promote in students ?

- (1) Bodily- Kinesthetics Intelligence
- (2) Linguistic Intelligence
- (3) Inter-personal Intelligence
- (4) Naturalistic Intelligence

एक शिक्षिका खुद से पूछती है - "मैं ऐसे अनुभव कैसे प्रदान कर सकती हूँ जिसमें छात्रों को पर्यावरण में विभिन्न प्रकार की वस्तुओं को वर्गीकृत करने और उनकी वर्गीकरण के स्कीमों का विश्लेषण करने की आवश्यकता हो?" वह छात्रों में किस बुद्धिमत्ता को बढ़ावा देने की कोशिश कर रही है?

- (1) शारीरिक-गतिसंवेदी बुद्धिमत्ता
- (2) भाषाई बुद्धिमत्ता
- (3) अंतर्व्यक्तिक बुद्धिमत्ता
- (4) प्राकृतिक बुद्धिमत्ता

5

L

L

P-II



09818456

परीक्षार्थी के हस्ताक्षर :

Candidate's Signature :

Facsimile Signature Stamp of

विशाला राम

Handwritten signature

निरीक्षक के हस्ताक्षर :

Invigilator's Signature :

School Near Bherubagh Eldgah Road Jodhpur

12. Which of the following is a correctly matched pair ?

- (1) Summative assessment : involves paper - pencil tests as well as detailed accounts of non-written behaviours
- (2) Criterion - referenced assessment : includes mastery of specific topics
- (3) Norm - references assessment : compares performance to that of peers
- (4) Formative assessment : determining what the students can do before and after the class

निम्नलिखित में से कौन-सा सही सुमेलित युग्म है ?

- (1) योगात्मक मूल्यांकन : इनमें पेपर-पेंसिल परीक्षण के साथ-साथ गैर-लिखित व्यवहारों के विस्तृत विवरण शामिल हैं
- (2) मानदंड-संदर्भित मूल्यांकन : विशिष्ट विषयों की महारत शामिल है
- (3) मानक-संदर्भित मूल्यांकन : साथियों के प्रदर्शन की तुलना करता है
- (4) रचनात्मक मूल्यांकन : यह निर्धारित करना कि छात्र कक्षा से पहले और बाद में क्या कर सकते हैं

13. Which of the following hinders the participation of students with visual impairment in classroom ?

- (1) tactile models of graphic materials
- (2) electronically formatted lecture transcriptions
- (3) printed textbooks and notes
- (4) raised-line drawings and maps

निम्नलिखित में से क्या दृष्टिबाधित विद्यार्थियों की कक्षा में भागीदारी लेने में बाधा डालता है ?

- (1) ग्राफिक सामग्री के स्पर्शनीय तरीके
- (2) इलेक्ट्रॉनिक रूप से प्रारूपित व्याख्यान प्रतिलिखन
- (3) मुद्रित पाठ्यपुस्तकें और नोट्स
- (4) उभरी हुई रेखा चित्र और मानचित्र

14. Which of the following question promotes analytical thinking ?

- (1) What are the various causes of increase of population in India ?
- (2) The capital city of India is _____
- (3) How many States are there in India ?
- (4) What is the total population of India ?

निम्न में से कौन सा प्रश्न विश्लेषणात्मक चिंतन को बढ़ावा देता है ?

- (1) भारत में जनसंख्या वृद्धि के विभिन्न कारण क्या हैं ?
- (2) भारत की राजधानी _____ है ।
- (3) भारत में कितने राज्य हैं ?
- (4) भारत की कुल जनसंख्या कितनी है ?

15. Sensitive periods are those time periods during which certain _____ are especially important for course of 'normal' development.

- (1) hereditary factors (2) genetic predispositions
(3) ethnic factors (4) environmental factors

संवेदनशील अवधि वह समय अवधि होती है जिसके दौरान कुछ _____ विशेष रूप से 'सामान्य' विकास के लिए महत्वपूर्ण होती हैं।

- (1) वंशानुगत कारक (2) उत्पत्तिमूलक कारक
(3) मानवजाति कारक (4) पर्यावरणीय कारक

16. Assertion (A) : Teachers should respect the individual differences among learners and adapt their teaching to cater to needs of all students.

Reason (R) : Collaborations, group works and interactions among students should be avoided while teaching a class of diverse learners.

Choose the correct option

- (1) Both (A) and (R) are false.
(2) Both (A) and (R) are true and (R) is the correct explanation of (A).
(3) Both (A) and (R) are true but (R) is not the correct explanation of (A).
(4) (A) is true but (R) is false.

अभिकथन (A) : शिक्षकों को शिक्षार्थियों के बीच व्यक्तिगत भिन्नताओं का सम्मान करना चाहिए और सभी शिक्षार्थियों की आवश्यकताओं के अनुसार अपने शिक्षण को समायोजित करना चाहिए।

कारण (R) : शिक्षकों को विविध पृष्ठभूमि के शिक्षार्थियों को पढ़ाते समय, उनके बीच सहयोग, समूह कार्य और बातचीत से बचना चाहिए।

सही विकल्प चुनें।

- (1) (A) और (R) दोनों गलत हैं।
(2) (A) और (R) दोनों सही हैं और (A) की (R) सही व्याख्या करता है।
(3) (A) और (R) दोनों सही हैं लेकिन (A) की (R) सही व्याख्या नहीं करता है।
(4) (A) सही है लेकिन (R) गलत है।

7

P-II



Examination (in Capitals)
परीक्षार्थी के हस्ताक्षर :
Candidate's Signature
Facsimile Signature Stamp of
Centre Superintendent



विशाला राम

Signature

निरीक्षक के हस्ताक्षर :
Inspector's Signature

17. According to Jean Piaget how are children different from adults ?
- (1) Children's thinking is quantitatively different from that of adults.
 - (2) Children are dependent on adults while adults are independent.
 - (3) Adults are much more knowledgeable than children.
 - (4) Children's thinking is qualitatively different from that of adults.

जीन पियाजे के अनुसार बच्चे वयस्कों से किस प्रकार भिन्न हैं ?

- (1) बच्चों की सोच मात्रात्मक रूप से वयस्कों से भिन्न होती है।
- (2) बच्चे वयस्कों पर निर्भर होते हैं जबकि वयस्क स्वतंत्र होते हैं।
- (3) बच्चों की तुलना में वयस्क बहुत अधिक ज्ञानी होते हैं।
- (4) बच्चों की सोच वयस्कों से गुणात्मक रूप से भिन्न होती है।

18. **Assertion (A) :** Schools should function within frameworks which assess the finished product and learning outcomes.

Reason (R) : Learning is tightly sequential and hierarchical.

Choose the correct option.

- (1) Both (A) and (R) are false.
- (2) Both (A) and (R) are true and (R) is the correct explanation of (A).
- (3) Both (A) and (R) are true but (R) is not the correct explanation of (A).
- (4) (A) is true but (R) is false.

अभिकथन (A) : स्कूलों को उस ढाँचे के भीतर कार्य करना चाहिए जो तैयार उत्पाद और सीखने के परिणामों का आकलन करते हैं।

कारण (R) : सीखना पक्के तौर पर आनुक्रमिक और पदानुक्रमित है।

सही विकल्प चुनें।

- (1) (A) और (R) दोनों गलत हैं।
- (2) (A) और (R) दोनों सही हैं और (A) को (R) सही व्याख्या करता है।
- (3) (A) और (R) दोनों सही हैं लेकिन (A) को (R) सही व्याख्या नहीं करता है।
- (4) (A) सही है लेकिन (R) गलत है।

P-II 

8

L

P-

Examination (in Capitals)
परीक्षार्थी के हस्ताक्षर
Candidate's Signature

19. Which of the following statement is correct about 'Autism' ?

- (1) Autism can be cured and improves with age.
- (2) All autistic people have at least one exceptional skill.
- (3) Autism is a neuro-developmental disorder.
- (4) Autism is caused solely by environmental factors.

निम्नलिखित में से कौन-सा कथन 'स्वलीनता' के संदर्भ में सही है ?

- (1) स्वलीनता का इलाज किया जा सकता है; उम्र के साथ इसमें सुधार आता है।
- (2) स्वलीनता वाले सभी लोगों में कम-से-कम एक विशेष कौशल होता है।
- (3) स्वलीनता एक तंत्रिकीय विकासात्मक विकार है।
- (4) स्वलीनता केवल वातावरणीय कारकों के कारण होता है।

20. Constructivist teaching leads to _____ learning by students.

- (1) receptive
- (2) discovery
- (3) meaningless
- (4) rote

रचनावादी शिक्षण विद्यार्थियों को _____ अधिगम की ओर ले जाता है।

- (1) ग्रहणशील
- (2) खोज-आधारित
- (3) अर्थहीन
- (4) यंत्रवत्

21. Jean Piaget's theory of cognitive development implicates that :

- (1) Focus of teaching should be the outcome of the activity instead of the process of thinking.
- (2) Behaviour should be conditioned using rewards and punishments.
- (3) Concepts should be taught in a sequence of complex to simple.
- (4) Curriculum should be designed keeping children's age-group and stage in mind.

जीन पियाजे के संज्ञानात्मक विकास का सिद्धांत यह बताता है कि :

- (1) शिक्षण का बल गतिविधि के परिणाम पर होना चाहिए न कि सोचने की प्रक्रिया पर।
- (2) व्यवहार को दंड और पुरस्कारों के माध्यम से अनुकूलित किया जाना चाहिए।
- (3) अवधारणाओं को जटिल से सरल के क्रम में सिखाया जाना चाहिए।
- (4) पाठ्यक्रम को बच्चों के आयु-समूह व चरण को ध्यान में रखकर तैयार किया जाना चाहिए।

L

P-II



9

L

Examination (in Capitals)

परीक्षार्थी के हस्ताक्षर : विशाला राम

Candidate's Signature: विशाला राम

Facsimile Signature Stamp of Centre Superintendent: विशाला राम

निरीक्षक के हस्ताक्षर : विशाला राम

Inspector's Signature: विशाला राम

उपरोक्त विद्यालय का पता है: उपरोक्त विद्यालय का पता है: ए. रोड अकरी

U.P. School Near Bherubagh Eldgan Road Jadhpur

22. In progressive education children are perceived as :

- (1) Vulnerable and in need of protection
- (2) Innocent and dependent
- (3) Compliant and capable of only consuming knowledge
- (4) Knowledgeable and meaning-makers

प्रगतिशील शिक्षा में बच्चों को किस तरह देखा जाता है ?

- (1) कमजोर और सुरक्षा की जरूरत में
- (2) मासूम और आश्रित
- (3) आज्ञाकारी और केवल ज्ञान का उपभोग करने में सक्षम
- (4) ज्ञानवर्धक और अर्थ को रचना करने वाले

23. Rama is a teacher who is implementing Vygotsky's theory in her classroom and she assigns her students to work in groups to complete a challenging task. During the task, one student struggles to understand a key concept. What would be the most effective way for Rama to help this student ?

- (1) Work through the problem with the student and providing guidance and feedback as needed while involving other group members.
- (2) Provide the student with the answer to the problem so the group can move on.
- (3) Encourage the student to try to solve the problem on her own.
- (4) Assign a different task to the student that is better suited to her abilities.

रमा एक शिक्षिका है जो वायगोत्स्की के सिद्धांत को अपनी कक्षा में लागू कर रही है और वह एक चुनौतीपूर्ण कार्य को पूरा करने के लिए अपने छात्रों को समूहों में काम करने के लिए नियुक्त करती है। कार्य के दौरान, एक छात्र एक महत्वपूर्ण संकल्पना को समझने के लिए संघर्ष करता है। रमा के लिए इस छात्र की मदद करने का सबसे प्रभावी तरीका क्या होगा ?

- (1) छात्र के साथ समस्या पर काम करें और समूह के अन्य सदस्यों को शामिल करते हुए आवश्यकतानुसार मार्गदर्शन और प्रतिपुष्टि प्रदान करें।
- (2) छात्र को समस्या का उत्तर प्रदान करें ताकि समूह आगे बढ़ सके।
- (3) छात्र को समस्या को स्वयं हल करने का प्रयास करने के लिए प्रोत्साहित करें।
- (4) छात्र को एक अलग कार्य सौंपें जो उसकी योग्यताओं के अनुकूल हो।

24. Which learning strategy involves children teaching others what they have learned ?

- (1) Reciprocal teaching
- (2) Conditioned learning
- (3) Rote learning
- (4) Expository teaching

किस अधिगम की रणनीति में बच्चों द्वारा दूसरों को सिखाना शामिल है जो उन्होंने सीखा है ?

- (1) पारस्परिक शिक्षण
- (2) अनुबंधन अधिगम
- (3) रटकर सीखना
- (4) व्याख्यात्मक शिक्षण

25. Which of the following correctly describes 'culturally responsive teaching' to cater to diverse groups of students ?

- | | | | |
|----------------------------|---------------|----------------------|----------------------|
| (i) Intentional | (ii) Adaptive | (iii) Differentiated | (iv) Standardized |
| (1) (i), (ii), (iii), (iv) | (2) (i), (iv) | (3) (ii), (iii) | (4) (i), (ii), (iii) |

छात्रों के विविध समूहों को पूरा करने के लिए निम्नलिखित में से कौन 'सांस्कृतिक रूप से उत्तरदायी शिक्षण' का सही वर्णन करता है ?

- | | | | |
|----------------------------|---------------|-----------------|----------------------|
| (i) सुविचारित | (ii) अनुकूलित | (iii) विभेदित | (iv) मानकीकृत |
| (1) (i), (ii), (iii), (iv) | (2) (i), (iv) | (3) (ii), (iii) | (4) (i), (ii), (iii) |

26. In order-

- (1) avc
- (2) ask
- (3) dis
- (4) giv

विद्यार्थियों

- (1) ऐहं
- (2) के
- (3) वि
- (4) ऐ

27. You an followi

- (1) P
- (2) C
- (3) E
- (4) I

आप ए

कौन सी

- (1)
- (2)

B
H

28. Feedl

- (1)
- (2)
- (3)
- (4)

छात्रों

(1)

(2)

(3)

(4)

26. In order to develop critical thinking among students a teacher should :

- (1) avoid questions which need inference and analysis.
- (2) ask only those questions which carry single answers.
- (3) discourage the students from asking doubts and questions.
- (4) give questions that involve inferences and explanations.

विद्यार्थियों में समालोचनात्मक चिंतन को विकसित करने के लिए एक शिक्षक को :

- (1) ऐसे सवालों से बचना चाहिए जिनमें विवेचन और विश्लेषण की आवश्यकता होती है।
- (2) केवल ऐसे ही सवाल पूछने चाहिए जिनका एक ही उत्तर हो।
- (3) विद्यार्थियों को उनके संदेह और सवाल पूछने के लिए हतोत्साहित करना चाहिए।
- (4) ऐसे सवाल देने चाहिए जिनमें निष्कर्ष और व्याख्याएँ शामिल होते हैं।

27. You are a teacher who wants to help your students develop metacognitive skills. Which of the following strategies is most likely to foster this type of thinking ?

- (1) Assigning homework that requires memorization and recall.
- (2) Giving students marks instead of qualitative feedback on their performance.
- (3) Encouraging students to reflect on their own learning and thinking processes.
- (4) Providing students with summarised notes for assignments.

आप एक शिक्षक हैं जो अपने छात्रों को परासंज्ञात्मक कौशल विकसित करने में मदद करना चाहते हैं। निम्नलिखित में से कौन सी रणनीति इस प्रकार के चिंतन को बढ़ावा देने की सबसे अधिक संभावना है ?

- (1) गृहकार्य सौंपना जिसके लिए याद रखने और याद करने की आवश्यकता होती है।
- (2) छात्रों को उनके प्रदर्शन पर गुणात्मक प्रतिपुष्टि के बजाय अंक देना।
- (3) छात्रों को अपने स्वयं के सीखने और सोचने की प्रक्रिया पर विचार करने के लिए प्रोत्साहित करना।
- (4) विद्यार्थियों को सत्रोपकार्य के लिए सारांशित नोट्स प्रदान करना।

28. Feedback to the students in a classroom is most effective when :

- (1) It centres around tests and exams at the end of the year.
- (2) It assigns comparative ranks to the students.
- (3) It occurs during as well as after the learning activity.
- (4) It focuses on what the child cannot do rather than what they can do.

छात्रों के लिए कक्षा में प्रतिक्रिया सबसे अधिक प्रभावी होती है जब-

- (1) यह वर्ष के अंत में परीक्षण और परीक्षा पर केंद्रित है।
- (2) यह छात्रों को तुलनात्मक श्रेणी प्रदान करता है।
- (3) यह सीखने की गतिविधि के दौरान और पश्चात भी होता है।
- (4) यह इस बात पर ध्यान केंद्रित करता है कि बच्चा क्या नहीं कर सकता बजाय इसके कि वह क्या कर सकता है।

29. Assertion (A) : Teachers should encourage debates, discussions and collaborations among students.

Reason (R) : Knowledge production is an inactive process and engagement in group activities hinders meaningful learning.

Choose the correct option.

- (1) Both (A) and (R) are false.
- (2) Both (A) and (R) are true and (R) is the correct explanation of (A).
- (3) Both (A) and (R) are true but (R) is not the correct explanation of (A).
- (4) (A) is true but (R) is false.

अभिकथन (A) : शिक्षकों को विद्यार्थियों के बीच बहस, चर्चा और सहयोग को प्रोत्साहित करना चाहिए।

कारण (R) : ज्ञान उत्पादन एक निष्क्रिय प्रक्रिया है और सामूहिक गतिविधियों में संलग्नता अर्थपूर्ण अधिगम में बाधा डालता है।

सही विकल्प चुनें।

- (1) (A) और (R) दोनों गलत हैं।
- (2) (A) और (R) दोनों सही हैं और (A) को (R) सही व्याख्या करता है।
- (3) (A) और (R) दोनों सही हैं लेकिन (A) को (R) सही व्याख्या नहीं करता है।
- (4) (A) सही है लेकिन (R) गलत है।

30. Sunita, a 12 year old girl, shows exceptional musical ability. Both her parents are accomplished singers, and they send her for classes for voice training after school. Her capabilities are most likely to be the result of an interaction between :

- (1) gender identity and genetic make-up
- (2) growth and maturation
- (3) nutrition and discipline
- (4) heredity and environment

सुनीता, एक 12 वर्षीय लड़की, विशेष संगीतीय क्षमता रखती है। उसके माता-पिता, दोनों ही निपुण गायक हैं, और वे सुनीता को अपनी आवाज को और बेहतर करने के लिए प्रशिक्षण कक्षा में भेज रहे हैं। सुनीता की यह क्षमता संभावित रूप से किन कारकों के अंतःक्रिया का परिणाम है?

- (1) लैंगिक पहचान और आनुवंशिक संरचना
- (2) वृद्धि और परिपक्वता
- (3) पोषण और अनुशासन
- (4) आनुवंशिकता और वातावरण

Candidates have to write Part - III (Social Science) in Hindi.

Direction : Answer in Hindi.

31. Marks of the difference between the two groups is 6.0. If the marks of the first group are 95.0, find the marks of the second group.

32. If x is the number of students who are equal to the number of students who are not equal to 95.0, find the number of students.

33. The difference between the two groups is 6.0. If the marks of the first group are 95.0, find the marks of the second group.

IMPORTANT / महत्वपूर्ण :
 Candidates have to do questions 31 to 90 EITHER from Part - II (Mathematics and Science) OR from Part - III (Social Studies / Social Science).
 परीक्षार्थियों को प्रश्न 31 से 90 या तो भाग - II (गणित व विज्ञान) या भाग - III (सामाजिक अध्ययन / सामाजिक विज्ञान) से करने हैं।

PART - III / भाग - III
SOCIAL STUDIES / SOCIAL SCIENCE - सामाजिक अध्ययन / सामाजिक विज्ञान

Direction : Answer the following questions by selecting the correct/most appropriate options.
 निर्देश : निम्नलिखित प्रश्नों के उत्तर देने के लिए सही/सबसे उपयुक्त विकल्प चुनिए :

31. Match the following columns and choose the appropriate option :

Sphere of the Earth	Feature
(a) Lithosphere	(i) Plant and Animal Kingdom
(b) Hydrosphere	(ii) Made up of rocks and minerals
(c) Atmosphere	(iii) Various sources of water
(d) Biosphere	(iv) Thin layer of Air
(1) (a)-(iv), (b)-(i), (c)-(ii), (d)-(iii)	
(2) (a)-(i), (b)-(ii), (c)-(iii), (d)-(iv)	
(3) (a)-(ii), (b)-(iii), (c)-(iv), (d)-(i)	
(4) (a)-(iii), (b)-(iv), (c)-(i), (d)-(ii)	

निम्नलिखित में से सही जोड़ियों का मिलान कीजिए :

पृथ्वी के मंडल	विशेषता
(a) स्थलमंडल	(i) पादप एवं जीव-जंतु
(b) जलमंडल	(ii) चट्टानों एवं खनिजों से बना हुआ
(c) वायुमंडल	(iii) जल के विभिन्न स्रोत
(d) जैवमंडल	(iv) वायु की पतली परत
(1) (a)-(iv), (b)-(i), (c)-(ii), (d)-(iii)	
(2) (a)-(i), (b)-(ii), (c)-(iii), (d)-(iv)	
(3) (a)-(ii), (b)-(iii), (c)-(iv), (d)-(i)	
(4) (a)-(iii), (b)-(iv), (c)-(i), (d)-(ii)	

32. Which of the following statements is/are true about technological development in temple construction from the twelfth century ?

- (a) The weight of the superstructure was carried by the shikhara.
(b) Sandstone mixed with stone chips was increasingly used in construction.

Choose the correct option :

- (1) Both (a) and (b) are incorrect (2) Only (a) is correct
(3) Only (b) is correct (4) Both (a) and (b) are correct

निम्नलिखित में से कौन या कथन बारहवीं सदी की मंदिर निर्माण में प्रयुक्त शिल्प विज्ञान तकनीक के विकास के बारे में सही है ?

- (a) अधिरचना का भार शिखरों पर डाल दिया जाता था।
(b) निर्माण में बलुआ-पत्थर व पत्थर के छोटे टुकड़ों के मिश्रण का तेजी से प्रयोग होने लगा।

सही विकल्प का चयन करें।

- (1) (a) और (b) दोनों सही नहीं हैं (2) केवल (a) सही है
(3) केवल (b) सही है (4) (a) और (b) दोनों सही हैं

33. Match the following concepts in Column - I with their examples in Column - II and choose the appropriate option :

Column - I

Concepts

- (a) Discrimination
(b) Inequality
(c) Stereotype
(d) Prejudice

Column - II

Examples

- (i) Differential pay for same work
(ii) Villagers are superstitious
(iii) Woman not allowed to be hired since she is starting a family
(iv) Girls are good at cooking

- (1) (a)-(iii), (b)-(i), (c)-(iv), (d)-(ii)
(2) (a)-(iii), (b)-(i), (c)-(ii), (d)-(iv)
(3) (a)-(iv), (b)-(ii), (c)-(i), (d)-(iii)
(4) (a)-(iv), (b)-(iii), (c)-(i), (d)-(ii)

स्तंभ - I की निम्नलिखित संकल्पनाओं को स्तंभ - II में दिए गए उनके उदाहरणों से सुमेलित कीजिए और उपयुक्त विकल्प चुनिये :

स्तंभ - I

संकल्पनाएँ

- (a) भेदभाव
(b) असमानता
(c) रूढ़िवादिता

स्तंभ - II

उदाहरण

- (i) समान कार्य के लिए अलग-वेतन
(ii) ग्रामवासी अंधविश्वासी हैं
(iii) महिला को रोजगार की अनुमति नहीं है क्योंकि वह परिवार शुरू कर रही है/वह गर्भवती है
(iv) लड़कियाँ खाना बनाने/भोजन पकाने में अच्छी हैं

- (1) (a)-(iii), (b)-(i), (c)-(iv), (d)-(ii)
(2) (a)-(iii), (b)-(i), (c)-(ii), (d)-(iv)
(3) (a)-(iv), (b)-(ii), (c)-(i), (d)-(iii)
(4) (a)-(iv), (b)-(iii), (c)-(i), (d)-(ii)

P-II

34. Which one of

- (1) He did
(2) Usually
(3) He had
(4) The kir

निम्नलिखित में :

- (1) ये न्याया
(2) अक्सर
(3) इनकी ज
(4) गाँव का

35. The Mughal called :

- (1) Iqta
मुगल राजस्व व
(1) इक्ता

36. The categor

- (1) to nor
(2) at the
(3) betwe
(4) in the
'भूतपूर्व रियास
(1) किसी
(2) स्वतंत्रत
(3) 1947-4
(4) 1956 वे

P-II

34. Which one of the following is not correct for grama-bhojaka ?
- (1) He did not function as a Judge and policeman.
 - (2) Usually, men from the same family held the position for generations.
 - (3) He had slaves and hired workers to cultivate the land.
 - (4) The king often used him to collect taxes from the village.

निम्नलिखित में से कौन सा ग्राम-भोजक के लिए सही नहीं है ?

- (1) ये न्यायाधीश और पुलिस का काम नहीं करते थे।
- (2) अक्सर एक ही परिवार के लोग इस पद पर कई पीढ़ियों तक बने रहते थे।
- (3) इनकी जमीन पर इनके दास और मजदूर काम करते थे।
- (4) गाँव का कर वसूलने का काम राजा अक्सर इन्हें ही सौंप देते थे।

35. The Mughal revenue system with its own schedule of revenue rates for individual crop was called :

- (1) Iqta (2) Jagir (3) Zabt (4) Zat

मुगल राजस्व व्यवस्था जिसमें हर फ़सल के लिए राजस्व दर की अलग सूची बनाई गई उसे कहते हैं :

- (1) इक्ता (2) जागीर (3) ज़ब्त (4) ज़ात

36. The category 'erstwhile princely states' was applicable :

- (1) to none as no such category existed in India.
- (2) at the time of Independence around 1947-48 only.
- (3) between 1947-48 and 1956 when they were recognised as administrative units
- (4) in the post-1956 when they were no longer retained as administrative units.

'भूतपूर्व रियासत' श्रेणी लागू थी :

- (1) किसी पर भी नहीं क्योंकि भारत में ऐसी कोई श्रेणी विद्यमान नहीं थी।
- (2) स्वतंत्रता के समय केवल 1947-48 के आस पास।
- (3) 1947-48 और 1956 के बीच जब उन्हें प्रशासनिक इकाइयों के रूप में मान्यता मिली।
- (4) 1956 के बाद जब उन्हें प्रशासनिक इकाइयों के रूप में सुरक्षित नहीं रखा गया।



37. The Indian National Congress in the early years raised a number of economic issues against the British. Choose the correct option.

- (i) The Congress declared that the British rule had led to poverty and famines.
 (ii) It demanded reduction of revenue and cut in military expenditure.
 (iii) Congress demanded more funds for irrigation.
 (iv) It raised the voice against entertainment tax.

(1) Only (ii), (iii) and (iv) are correct (2) Only (i) and (ii) are correct
 (3) Only (ii) and (iii) are correct (4) Only (i), (ii) and (iii) are correct

- आर्थिक वर्षों में भारतीय राष्ट्रीय कांग्रेस ने अंग्रेजों के खिलाफ बहुत सारे आर्थिक मुद्दे उठाए। सही उत्तर का चुनाव करें।
 (i) कांग्रेस का कहना था कि भारत में ब्रिटिश शासन के बजह से ही गरीबी और अकाल पड़ रहे हैं।
 (ii) इसने माँग की, कि लगान कम किया जाय तथा फौजी खर्चों में कटौती की जाय।
 (iii) इसने सिंचाई के लिए अधिक अनुदान की माँग की।
 (iv) इसने मनोरंजन कर के खिलाफ आवाज़ उठायी।

- (1) केवल (ii), (iii) एवं (iv) सही हैं। (2) केवल (i) एवं (ii) सही हैं।
 (3) केवल (ii) एवं (iii) सही हैं। (4) केवल (i), (ii) एवं (iii) सही हैं।

38. Who coined the phrase, 'Unity in Diversity' ?

- (1) Sardar Vallabh Bhai Patel (2) Pt. Jawaharlal Nehru
 (3) Mohandas Karamchand Gandhi (4) Subhash Chandra Bose

'विविधता में एकता' मुहावरा किसने दिया?

- (1) सरदार बल्लभभाई पटेल ने (2) पंडित जवाहरलाल नेहरू ने
 (3) मोहनदास करमचन्द गाँधी ने (4) सुभाष चंद्र बोस ने

39. Which of the following is true about Ashoka's *dhamma* ?

- (a) It did not involve worship of a god.
 (b) It did not involve performance of a sacrifice.
 (c) The ideas of *dhamma* were inspired by the teachings of Buddha.
 (d) Ashoka appointed Buddhist monks to teach people about *dhamma*.

Choose the correct option :

- (1) Only (a), (b) and (c) (2) All (a), (b), (c) and (d)
 (3) Only (a) and (b) (4) Only (b) and (c)

निम्नलिखित में से कौन सा कथन अशोक के धम्म के विषय में सही है ?

- (a) इसमें किसी देवता की पूजा की आवश्यकता नहीं थी।
 (b) इसमें किसी बली कर्मकांड की आवश्यकता नहीं थी।
 (c) धम्म के विचार बुद्ध के उपदेशों से प्रेरित थे।
 (d) लोगों को धम्म की शिक्षा देने के लिए अशोक ने बौद्ध भिक्षुओं की नियुक्ति की।

सही विकल्प का चयन करें।

- (1) केवल (a), (b) तथा (c) (2) (a), (b), (c) तथा (d) सभी
 (3) केवल (a) तथा (b) (4) केवल (b) तथा (c)



40. Below a

(A) H

(B) H

Choose

(1) (A

(3) B

नीचे दो

(A) उ

(B) उ

सही विव

(1) (

(3) (

41. Match

option.

(a) E

(b) S

(c) /

(d) C

(1) (

(2) (

(3) (

(4) (

अतीत में

(a) व

(b) व

(c) व

(d) व

(1) (

(2) (

(3) (

(4) (



ssues against the

र का चुनाव करें।

40. Below are two statements (A) and (B) in the context of Shri Narayan Guru.
 (A) He advocated equality of all within a single sect or caste.
 (B) He inspired all of them to have faith in all gurus.

Choose the correct option :

- (1) (A) is false but (B) is true (2) Both (A) and (B) are true
 (3) Both (A) and (B) are false (4) (A) is true but (B) is false

नीचे दो कथन (A) और (B) श्री नारायण गुरु के संदर्भ में हैं।

(A) उनके अनुसार सारी मानवता की एक ही जाति है।

(B) उन्होंने सभी को सभी गुरुओं में विश्वास रखने के लिए प्रेरित किया।

सही विकल्प का चयन करें।

- (1) (A) गलत है लेकिन (B) सही है (2) (A) और (B) दोनों सही हैं
 (3) (A) और (B) दोनों गलत हैं (4) (A) सही है लेकिन (B) गलत है

41. Match the following in the context of people and objects in ancient times and choose the appropriate option.

A	B
(a) Barygaza	(i) Stamped red-glazed pottery
(b) Shrenis	(ii) Bharuch
(c) Arretine ware	(iii) Independent farmers
(d) Grihapatis	(iv) Associations of crafts persons and merchants

- (1) (a)-(i), (b)-(ii), (c)-(iv), (d)-(iii)
 (2) (a)-(ii), (b)-(iv), (c)-(i), (d)-(iii)
 (3) (a)-(ii), (b)-(iv), (c)-(iii), (d)-(i)
 (4) (a)-(iv), (b)-(iii), (c)-(i), (d)-(ii)

अतीत में व्यक्तियों व वस्तुओं के संदर्भ में निम्नलिखित का मिलान कीजिए और उपयुक्त विकल्प का चुनाव कीजिए।

A	B
(a) बेरिगाजा	(i) मुहर लगे लाल-चमकदार बर्तन
(b) श्रेणी	(ii) भरुच
(c) एरेटाइन पात्र	(iii) स्वतंत्र कृषक
(d) गृहपति	(iv) शिल्पकारों तथा व्यापारियों के समूह

- (1) (a)-(i), (b)-(ii), (c)-(iv), (d)-(iii)
 (2) (a)-(ii), (b)-(iv), (c)-(i), (d)-(iii)
 (3) (a)-(ii), (b)-(iv), (c)-(iii), (d)-(i)
 (4) (a)-(iv), (b)-(iii), (c)-(i), (d)-(ii)

L

P-II



39

L

42. Consider the following sentences (A) and (B) about motions of the Earth and choose the correct option :

- (A) Rotation is the movement of the earth on its axis.
 (B) The axis of the Earth which is an imaginary line, makes an angle of $33\frac{1}{2}^\circ$ with its orbital plane.

Choose the correct option :

- (1) Both (A) and (B) are incorrect (2) Only (A) is correct
 (3) Only (B) is correct (4) Both (A) and (B) are correct

पृथ्वी की गतियों के बारे में दिए गए निम्नलिखित कथनों (A) तथा (B) पर विचार करें तथा सही विकल्प का चुनाव करें।

- (A) पृथ्वी का अपने अक्ष पर घूमना घूर्णन कहलाता है।
 (B) पृथ्वी का अक्ष एक काल्पनिक रेखा है, जो अपनी कक्षीय सतह से $33\frac{1}{2}^\circ$, का कोण बनाती है।

सही विकल्प का चयन करें।

- (1) दोनों (A) तथा (B) गलत हैं (2) केवल (A) सही है
 (3) केवल (B) सही है (4) दोनों (A) तथा (B) सही हैं

43. Consider the statements (A) and (B) about Paramountcy and choose the correct answer :

- (A) The Company claimed that its authority was not supreme.
 (B) In order to protect Company interests it was justified in annexing or threatening to annex any Indian Kingdom.

- (1) (A) is false but (B) is true (2) Both (A) and (B) are true
 (3) Both (A) and (B) are false (4) (A) is true but (B) is false

(A) और (B) कथनों पर सर्वोच्चता के संदर्भ में विचार कीजिए और सही उत्तर का चयन कीजिए।

- (A) कंपनी ने दावा किया कि उसका अधिकार सर्वोच्च नहीं था।
 (B) अपने हितों की रक्षा के लिए वह भारतीय-रियासतों का अधिग्रहण करने या उनको अधिग्रहण की धमकी देने का अधिकार कंपनी अपने पास मानती थी।

- (1) (A) गलत है लेकिन (B) सही है। (2) (A) और (B) दोनों सही हैं।
 (3) (A) और (B) दोनों गलत हैं। (4) (A) सही है लेकिन (B) गलत है।

44. Which of

- (a) Thi
 (b) Pec
 (c) Pec
 (d) Ai

Choose I

- (1) Or
 (3) Or
 अमेजन बे

- (a) पूरे
 (b) यह
 (c) लो
 (d) बेनि

सही विक

- (1) के
 (3) के

45. Choose

- (a) M
 (c) Te
 Choose

- (1) (b
 (3) (a)

निम्नलिखि

- (a) मर
 (c) वे

सही विक

- (1) के
 (3) के

Choose the correct

with its orbital

का चुनाव करें।

Answer :

coming to annexe

की धमकी देने का

44. Which of the following statements are correct about Amazon basin ?

- (a) This region is characterized by hot and wet climate throughout the year.
- (b) People practice 'slash and burn' agriculture.
- (c) People mainly grow paddy.
- (d) Aircrafts and helicopters are also used for reaching various places in the basin.

Choose the correct option :

- (1) Only (a), (b) and (d)
- (2) Only (a), (b) and (c)
- (3) Only (b), (c) and (d)
- (4) Only (a), (c) and (d)

अमेज़न बेसिन के बारे में निम्नलिखित में से कौन से कथन सही हैं ?

- (a) पूरे वर्ष यहाँ गर्म और नम जलवायु रहती है।
- (b) यहाँ लोग 'कर्तन व दहन' कृषि करते हैं।
- (c) लोग मुख्यतः धान उगाते हैं।
- (d) बेसिन में कई स्थानों तक पहुँचने के लिए हवाईजहाज़ों तथा हेलीकॉप्टरों का भी प्रयोग किया जाता है।

सही विकल्प का चयन करें।

- (1) केवल (a), (b) तथा (d)
- (2) केवल (a), (b) तथा (c)
- (3) केवल (b), (c) तथा (d)
- (4) केवल (a), (c) तथा (d)

45. Choose the measures to control soil erosion and depletion from the following.

- (a) Mulching
- (b) Over grazing
- (c) Terrace farming
- (d) Inter cropping

Choose the correct option :

- (1) (b), (c), (d) only
- (2) (a), (b), (c) only
- (3) (a), (c), (d) only
- (4) (a), (b), (d) only

निम्नलिखित में से मृदा अपरदन और क्षीणता को नियंत्रित करने के उपायों का चयन कीजिए।

- (a) मल्ल बनाना
- (b) अति चराई
- (c) वेदिका फार्म
- (d) बीच की फसल उगाना

सही विकल्प का चयन करें।

- (1) केवल (b), (c), (d)
- (2) केवल (a), (b), (c)
- (3) केवल (a), (c), (d)
- (4) केवल (a), (b), (d)

46. The rocks that were formed 300 million years after the earth was formed, is :

- (1) located in the Himalayan region
- (2) considered as youngest rocks in the world
- (3) located in Western Australia
- (4) located in Eastern Europe

पृथ्वी की शैलें वे शैलें, जो पृथ्वी के निर्माण के 30 करोड़ वर्ष पश्चात् बने, हैं :

- (1) हिमालय क्षेत्र में स्थित हैं
- (2) विश्व की नवीनतम शैलें मानी जाती हैं
- (3) पश्चिमी आस्ट्रेलिया में स्थित हैं
- (4) पूर्वी यूरोप में स्थित हैं

47. The opening time of Central Government Offices in India is 9:00 a.m. IST, what will be the local time of opening of the Central Government Offices located at 80° East Longitude near Chennai and 92°45' East Longitude near Itanagar, respectively :

- (1) 09:41 a.m. and 08:50 a.m. respectively
- (2) 09:10 a.m. and 08:19 a.m. respectively
- (3) 08:19 a.m. and 09:10 a.m. respectively
- (4) 08:50 a.m. and 09:41 a.m. respectively

भारत में केन्द्रीय सरकार कार्यालयों के खुलने का समय सुबह के 9:00 बजे IST (भारतीय मानक समय) है, तो चेन्नई के पास क्रमशः 80° पूर्व देशांतर तथा इटानगर के पास 92°45' पूर्व देशांतर के पास स्थित केन्द्रीय सरकार कार्यालयों के खुलने का स्थानीय समय क्रमशः क्या होगा ?

- (1) क्रमशः सुबह के 09:41 बजे तथा सुबह के 08:50 बजे
- (2) क्रमशः सुबह के 09:10 बजे तथा सुबह के 08:19 बजे
- (3) क्रमशः सुबह के 08:19 बजे तथा सुबह के 09:10 बजे
- (4) क्रमशः सुबह के 08:50 बजे तथा सुबह के 09:41 बजे

48. Consider the two given statements (A) and (R) and choose the appropriate option :

(A) : Those places West of Greenwich will be behind of Greenwich time.
(R) : The Earth rotates from east to west and sun rises early in eastern side.

- (1) Both (A) and (R) are false
- (2) Both (A) and (R) are true and (R) is the correct explanation of (A)
- (3) Both (A) and (R) are true but (R) is not the correct explanation of (A)
- (4) (A) is true and (R) is false

दिए गए कथनों (A) तथा (R) पर विचार कीजिए तथा सही विकल्प का चुनाव कीजिए।

(A) : जो स्थान ग्रीनिच के पश्चिम में हैं, उनका समय ग्रीनिच से पीछे रहेगा।
(R) : पृथ्वी पूर्व से पश्चिम की ओर चक्कर लगाती है तथा सूर्य पूर्व दिशा में जल्दी उगता है।

- (1) दोनों (A) तथा (R) गलत हैं।
- (2) दोनों (A) तथा (R) सही हैं तथा (R), (A) का सही स्पष्टीकरण है।
- (3) दोनों (A) तथा (R) सही हैं किन्तु (R), (A) का सही स्पष्टीकरण नहीं है।
- (4) (A) सही है तथा (R) गलत है।

49. Who among the follows the British rule ?

- (1) Lala Lajpat Rai
- (3) Balgangadhar T

निम्नलिखित में से कौन के

- (1) लाला लाजपत राय
- (3) बालगंगाधर तिलक

50. In a physical map of colour :

- (1) yellow

भारत के भौतिक मानचित्र

- (1) पीला

51. Match the following
Rocks

- (a) Igneous Rock
- (b) Sedimentary
- (c) Metamorphic

Choose the correct

- (1) (a)-(i), (b)-(ii)
- (2) (a)-(i), (b)-(ii)
- (3) (a)-(ii), (b)-(i)
- (4) (a)-(iii), (b)-(i)

निम्नलिखित युगलों के

शैल

- (a) आग्नेय शैल
- (b) अवसादी शैल
- (c) कायांतरित शैल

सही विकल्प का चयन

- (1) (a)-(i), (b)-(i)
- (2) (a)-(i), (b)-(i)
- (3) (a)-(ii), (b)-(i)
- (4) (a)-(iii), (b)-(i)

ned, is :

ST, what will be the local
Longitude near Chennai

क समय) है, तो चेन्नई के पास
कार कार्यालयों के खुलने का

option :

49. Who among the following edited newspaper *Kesari* which became one of the strongest critics of the British rule ?

- (1) Lala Lajpat Rai (2) Jyotirao Phule
(3) Balgangadhar Tilak (4) Mahatma Gandhi

निम्नलिखित में से कौन *कैसरी* नामक अखबार, जो ब्रिटिश शासन का कट्टर आलोचक बन गया था, का संपादक था ?

- (1) लाला लाजपत राव (2) ज्योतिराव फुले
(3) बालगंगाधर तिलक (4) महात्मा गांधी

50. In a physical map of India if you have to locate the Deccan Plateau, it will be represented by the colour :

- (1) yellow (2) orange (3) brown (4) green

भारत के भौतिक मानचित्र में यदि आपको दक्कन के पठार को पहचानना है तो, यह किस रंग से दर्शाया गया होगा ?

- (1) पीला (2) नारंगी (3) भूरा (4) हरा

51. Match the following pairs and choose the appropriate option :

Rocks	Origin/formation
(a) Igneous Rocks	(i) Change under great heat and pressure
(b) Sedimentary Rocks	(ii) Molten Magma
(c) Metamorphic Rocks	(iii) Deposition by wind and water

Choose the correct option :

- (1) (a)-(i), (b)-(iii), (c)-(ii)
(2) (a)-(i), (b)-(ii), (c)-(iii)
(3) (a)-(ii), (b)-(iii), (c)-(i)
(4) (a)-(iii), (b)-(i), (c)-(ii)

निम्नलिखित युगलों का मिलान कीजिए और उपयुक्त विकल्प का चुनाव कीजिए :

शैल	उत्पत्ति/निर्माण
(a) आग्नेय शैल	(i) उच्च ताप एवं दाब के कारण परिवर्तित हो जाते हैं
(b) अवसादी शैल	(ii) द्रवित मैग्मा
(c) कार्यांतरित शैल	(iii) हवा और जल आदि के द्वारा एक स्थान से दूसरे स्थान पर पहुँचाकर, जमा कर दिए जाते हैं

सही विकल्प का चयन करें।

- (1) (a)-(i), (b)-(iii), (c)-(ii)
(2) (a)-(i), (b)-(ii), (c)-(iii)
(3) (a)-(ii), (b)-(iii), (c)-(i)
(4) (a)-(iii), (b)-(i), (c)-(ii)



52. Consider the following statements about Ladakh and choose the correct option.

- (a) Several rivers flow through Ladakh.
 (b) Due to high altitude, the climate is extremely cold.
 (c) Despite being in the rain shadow of Himalayas, there is high rainfall.
 (d) This area experiences freezing winds and burning hot sunlight.

- (1) Only (a), (b) and (d) are correct (2) Only (a) and (b) are correct
 (3) Only (a), (b) and (c) are correct (4) Only (b), (c) and (d) are correct

लद्दाख के बारे में दिए गए निम्न कथनों पर विचार कीजिए तथा सही विकल्प का चुनाव कीजिए।

- (a) लद्दाख से होकर बहुत सी नदियाँ बहती हैं।
 (b) अधिक ऊँचाई होने के कारण यहाँ की जलवायु अत्यधिक ठंडी है।
 (c) हिमालय के वृष्टि छाया क्षेत्र में होने के बावजूद यहाँ उच्च वर्षा पाई जाती है।
 (d) यह क्षेत्र बर्फाली हवाओं एवं तेज जलाने वाले ताप का अनुभव करता है।

- (1) केवल (a), (b) तथा (d) सही हैं। (2) केवल (a) तथा (b) सही हैं।
 (3) केवल (a), (b) तथा (c) सही हैं। (4) केवल (b), (c) तथा (d) सही हैं।

53. Women were taught at home in nineteenth century colonial India because :

- (a) they could study as well as do domestic duties.
 (b) people believed that going out in public places would corrupt them.
 (c) people wanted to hide the fact of their education from relatives and friends.

Choose the correct option :

- (1) (a), (b) and (c) (2) (a) and (b) (3) (a) and (c) (4) (b) and (c)

उन्नीसवीं सदी के औपनिवेशिक भारत में लड़कियों को घर पर ही पढ़ाया जाता था क्योंकि :

- (a) वे पढ़ाई के साथ-साथ घरेलू काम भी कर सकें।
 (b) लोग मानते थे कि सार्वजनिक स्थानों पर जाने से वे बिगड़ जाएँगी।
 (c) लोग अपने संबंधियों एवं मित्रों से उनकी शिक्षा के तथ्य छुपाना चाहते थे।

सही विकल्प का चयन करें।

- (1) (a), (b) और (c) (2) (a) और (b) (3) (a) और (c) (4) (b) और (c)



54. Below are two statements (A) and (B) in the context of leather workers in 19th century.
- (A) During the First World War there was a huge demand for shoes for the armies.
- (B) The poor people from ordinary castes saw this as an opportunity and were ready to supply shoes for the army.

Choose the correct option :

- (1) (A) is false but (B) is true (2) Both (A) and (B) are true
- (3) Both (A) and (B) are false (4) (A) is true but (B) is false

नीचे दो कथन (A) और (B) 19 वीं शताब्दी में चमड़े का काम करने वालों के संदर्भ में हैं।

- (A) पहले विश्व युद्ध के दौरान सेना के लिए जूतों की जबरदस्त मांग पैदा हो गई थी।
- (B) सामान्य जातियों के गरीब लोगों ने इस अवसर को देखा और सेना हेतु जूते आपूर्ति के लिए तैयार हो गए।

सही विकल्प का चयन करें।

- (1) (A) गलत है लेकिन (B) सही है (2) (A) और (B) दोनों सही हैं
- (3) (A) और (B) दोनों गलत हैं (4) (A) सही है लेकिन (B) गलत है

55. A population pyramid with big base and skinny top shows :

- (a) High birth rates
- (b) High death rates in higher age group
- (c) Relatively large number of young population
- (d) Large number of deaths of infants

Choose the correct option :

- (1) Only (a), (c) and (d) (2) Only (a) and (b)
- (3) Only (a), (b) and (c) (4) Only (b), (c) and (d)

एक बड़े आधार और पतली चोटी वाला जनसंख्या पिरामिड दर्शाता है :

- (a) उच्च जन्म दर
- (b) वृद्ध आयु वर्ग में उच्च मृत्यु दर
- (c) तुलनात्मक रूप से अधिक युवा जनसंख्या
- (d) शिशुओं में मृत्यु की अधिक दर/संख्या

सही विकल्प का चयन करें।

- (1) केवल (a), (c) तथा (d) (2) केवल (a) तथा (b)
- (3) केवल (a), (b) तथा (c) (4) केवल (b), (c) तथा (d)

56. Archaeologists play an important role in deciphering history. Which one of the following choices is incorrect about their nature of work ?

- (1) Examine the written records
- (2) Study the remains of buildings, paintings and sculpture
- (3) Explore and excavate tools, weapons, pots, pan, etc.
- (4) Look for bones of animals, birds and fish

इतिहास की गूढ़लिपि का अर्थ निकालने/लिखने में पुरातत्त्वविद् एक महत्वपूर्ण भूमिका निभाते हैं। निम्नलिखित में से उनके काम की प्रकृति के बारे में कौन सा सही नहीं है ?

- (1) लिखित सामग्री (लेखों) को जाँच
- (2) भवनों, चित्रों (पेंटिंग्स) एवं मूर्तियों के अवशेषों का अध्ययन
- (3) औजारों, हथियारों, बर्तनों, पैर, आदि की प्राप्ति के लिए छान-बीन और खुदाई
- (4) जानवरों, पक्षियों, मछलियों की हड्डियाँ ढूँढना

57. Which of the following is/are correctly matched ?

Crop	Required Climatic Condition
(a) Coffee	- Cool and dry climate
(b) Tea	- Warm climate and high rainfall

Choose the correct option :

- (1) Neither (a) nor (b)
- (2) Only (a)
- (3) Only (b)
- (4) Both (a) and (b)

निम्न में से कौन सा/ कौन-से युग्म सही सुमेलित है/हैं ?

फसल	आवश्यक जलवायविय दशा
(a) कॉफी	- ठंडी और शुष्क जलवायु
(b) चाय	- गर्म जलवायु और उच्च वर्षा

सही विकल्प का चयन कीजिए।

- (1) न तो (a) और न ही (b)
- (2) केवल (a)
- (3) केवल (b)
- (4) (a) तथा (b) दोनों

58. Which layer of the atmosphere has very thin layer of air ?

- (1) Mesosphere
- (2) Thermosphere
- (3) Exosphere
- (4) Stratosphere

वायुमंडल की किस परत में वायु की बहुत पतली परत होती है ?

- (1) मध्यमंडल
- (2) बाह्य वायुमंडल
- (3) बहिर्मंडल
- (4) समताप मंडल

the following choices

निम्नलिखित में से उनके

59. Watan Jagirs were given by Akbar to which of the following chiefs ?

- (1) Indian Muslims (2) Sikhs
(3) Marathas (4) Sisodiya Rajputs
- अकबर ने निम्नलिखित में से किन सरदारों को वतन जागीर दिया था ?
- (1) भारतीय मुसलमानों (2) सिक्खों
(3) मराठों (4) सिसोदिया राजपूतों

60. The Government has passed laws that made it mandatory for organisations with more than _____ women employees to provide creche facilities.

- (1) 30 (2) 10 (3) 15 (4) 25
- सरकार ने ऐसे कानून पारित किए हैं जिसने उन संगठनों में बालवाड़ी (क्रेच सुविधा) अनिवार्य किया है जहाँ महिला कर्मचारियों की संख्या _____ से अधिक है।
- (1) 30 (2) 10 (3) 15 (4) 25

61. Consider the statements (A) and (B) and choose the correct option :

- (A) The natural sciences are superior to social sciences and are the domain of bright students.
(B) The social sciences are essential to provide social, cultural and analytical skills required to adjust to an increasingly independent world.

- (1) (A) is false but (B) is true (2) Both (A) and (B) are true
(3) Both (A) and (B) are false (4) (A) is true but (B) is false

कथन (A) और (B) पर विचार कीजिए और सही विकल्प चुनिये :

- (A) प्राकृतिक विज्ञान सामाजिक विज्ञान से श्रेष्ठ है और यह होनहार विद्यार्थियों का क्षेत्र है।
(B) सामाजिक विज्ञान सामाजिक, सांस्कृतिक और विश्लेषणीय कौशलों को प्रदान करने के लिए आवश्यक है जो वर्धमानिय स्वतंत्र विश्व में समन्वय बैठाने के लिए आवश्यक है।

- (1) (A) असत्य है किन्तु (B) सत्य है (2) (A) और (B) दोनों सत्य हैं
(3) (A) और (B) दोनों असत्य हैं (4) (A) सत्य है किन्तु (B) असत्य है

62. Which of the following technique is most effective to assess individual performance of a student working in group task ?

- (a) Rubrics (b) Multiple Choice Question
(c) Presentation (d) Portfolio

Choose the correct option :

- (1) (a) and (d) (2) (a) and (b) (3) (b) and (c) (4) (c) and (d)

निम्नलिखित में से कौन-सी मूल्यांकन विधि सबसे ज्यादा उपयुक्त होगी जबकि छात्र छोटे-छोटे समूहों में काम कर रहे हो और छात्रों का अलग-अलग मूल्यांकन करना हो ?

- (a) रुबरिक्स (b) बहुविकल्पीय प्रश्न
(c) मौखिक प्रस्तुतीकरण (d) पोर्टफोलियो

सही विकल्प का चयन करें।

- (1) (a) तथा (d) (2) (a) तथा (b) (3) (b) तथा (c) (4) (c) तथा (d)

L

P-II



47

L

63. A large number of people in rural India who are landless, although their main livelihood source is agriculture are called as :

- (a) Marginal farmers (b) Migrant labourers
(c) Agricultural labourers (d) Small farmers

Choose the correct option :

- (1) (b), (c) and (d) only (2) (a) and (b) only
(3) (b) and (c) only (4) (a), (b) and (c) only

ग्रामीण भारत में एक बड़ी संख्या में जो लोग भूमिहीन हैं, जबकि उनकी जीविका का मुख्य स्रोत कृषि है, कहलाते हैं :

- (a) सीमांत किसान (b) प्रवासी श्रमिक मजदूर
(c) कृषीय मजदूर (d) छोटे किसान

सही विकल्प का चयन करें।

- (1) केवल (b), (c) और (d) (2) केवल (a) और (b)
(3) केवल (b) और (c) (4) केवल (a), (b) और (c)

64. Involving teachers is considered important in the development of social science assessment framework to :

- (a) integrate contemporary events and prevailing changes.
(b) make curriculum and evaluation only subject-centered and to limit its scope.
(c) save time, labor and money by using teachers only as a resource.
(d) make necessary changes according to the level of teachers by using the experiences of teachers.

Choose the correct option :

- (1) (a) and (b) only (2) Only (a)
(3) (a) and (d) only (4) (a), (b) and (c) only

सामाजिक विज्ञान के मूल्यांकन रूपरेखा के निर्माण में शिक्षकों की भागीदारी महत्वपूर्ण मानी जाती है :

- (a) समसामयिक घटनाओं और प्रचलित परिवर्तनों को समाकलित करने के लिए।
(b) पाठ्यचर्या और मूल्यांकन को केवल विषय केंद्रित बनाने एवं पाठ्यचर्या के दायरे को सीमित करने के लिए।
(c) केवल शिक्षकों को एक संसाधन के रूप में इस्तेमाल कर समय, श्रम और धन की बचत करने के लिए।
(d) शिक्षक के अनुभवों के इस्तेमाल के द्वारा शिक्षकों के स्तर के अनुरूप आवश्यक परिवर्तन करने के लिए।

सही विकल्प का चयन करें।

- (1) केवल (a) और (b) (2) केवल (a)
(3) केवल (a) और (d) (4) केवल (a), (b) और (c)

65. Read the Assertion (A) and Reason (R) statements and choose the correct option.
Assertion (A) : Students should be encouraged to ask questions in the classroom.
Reason (R) : It will help the introvert students to open up.
- (1) Both (A) and (R) are false.
 - (2) Both (A) and (R) are true and (R) is the correct explanation of (A).
 - (3) Both (A) and (R) are true but (R) is not the correct explanation of (A).
 - (4) (A) is true but (R) is false.

अभिकथन (A) और तर्क (R) को पढ़िए तथा सही विकल्प का चयन कीजिए।

अभिकथन (A) : विद्यार्थियों को कक्षा में प्रश्न पूछने हेतु प्रोत्साहित किया जाना चाहिए।

तर्क (R) : यह अंतर्मुखी विद्यार्थियों को खुलने में सहायता करेगा।

- (1) (A) और (R) दोनों गलत हैं।
- (2) (A) और (R) दोनों सही हैं और (A) को (R) सही व्याख्या करता है।
- (3) (A) और (R) दोनों सही हैं लेकिन (A) को (R) सही व्याख्या नहीं करता है।
- (4) (A) सही है लेकिन (R) गलत है।

66. Which method would you use to collect information about the actual and correct status of earthquake victims in your area ?

- (1) Problem-solving method
- (2) Inquiry method
- (3) Survey method
- (4) Project method

आप अपने क्षेत्र के भूकंप पीड़ित व्यक्तियों की वास्तविक व सही स्थिति के बारे में जानकारी एकत्रित करने के लिए किस विधि का प्रयोग करेंगे ?

- (1) समस्या-समाधान विधि
- (2) खोजबीन/पूछताछ विधि
- (3) सर्वेक्षण विधि
- (4) परियोजना विधि

67. Project method in Social Sciences involves _____.

- (a) Activity
- (b) Discussion
- (c) Experiment
- (d) Narration

Choose the correct option :

- (1) (c) and (d) only
- (2) (a), (b) and (c)
- (3) (a), (c) and (d)
- (4) (a) and (b) only

सामाजिक विज्ञान में परियोजना पद्धति में शामिल हैं _____।

- (a) गतिविधि
- (b) चर्चा
- (c) प्रयोग
- (d) वर्णन

सही विकल्प का चयन करें।

- (1) केवल (c) तथा (d)
- (2) (a), (b) तथा (c)
- (3) (a), (c) तथा (d)
- (4) केवल (a) तथा (b)



68. Consider the following statements Assertion (A) and Reason (R) in relation to the nature of Social Science and choose the correct option.

Assertion (A) : The social sciences have developed their own distinct methods for dealing with facts in an objective and systematic way.

Reason (R) : Unlike the natural sciences, in Social Science it is difficult to insulate the observation and analysis of facts from the pressures of popular sentiment.

- (1) Only (R) is true
- (2) Both (A) and (R) are true and (R) is the correct explanation of (A)
- (3) Both (A) and (R) are true but (R) is not the correct explanation of (A)
- (4) Only (A) is true

सामाजिक विज्ञान की प्रकृति के संबंध में निम्नलिखित कथनों अभिकथन (A) और तर्क (R) पर विचार कीजिए तथा सही विकल्प का चयन कीजिए।

अभिकथन (A) : सामाजिक विज्ञान ने तथ्यों से वस्तुगत एवं क्रमबद्ध मार्ग (प्रकार) से निपटने हेतु अपनी स्वयं को विशिष्ट विधियाँ विकसित की हैं।

तर्क (R) : प्राकृतिक विज्ञान से भिन्न (असदृश), सामाजिक विज्ञान में लोकप्रिय भावनाओं के दबाव से तथ्यों के अवलोकन एवं विश्लेषण को पृथक करना कठिन है।

- (1) केवल (R) सही है।
- (2) (A) और (R) दोनों सही हैं तथा (R), (A) की सही व्याख्या है।
- (3) (A) और (R) दोनों सही हैं परन्तु (R), (A) की सही व्याख्या नहीं है।
- (4) केवल (A) सही है।

69. Which of the following are essential elements of a fair trial ?

- (a) The trial is held in an open court.
- (b) A copy of charge sheet and all other evidence that the prosecution presents to the court are given to the accused.
- (c) The defence lawyer is not allowed to cross-examine the prosecution witnesses.
- (d) Judges decide the matter on the basis of the statements articulated by lawyers.

Choose the correct option :

- (1) Only (b), (c) and (d)
- (2) All (a), (b), (c) and (d)
- (3) Only (a), (b) and (c)
- (4) Only (a), (b) and (d)

निम्न में से कौन-से विकल्प निष्पक्ष सुनवाई के मूलभूत तत्व हैं ?

- (a) मुकदमा जनता के सामने खुली अदालत में चलाया जाता है।
- (b) आरोप-पत्र और अभियोजन पक्ष द्वारा पेश किए गए सभी साक्ष्यों की एक प्रति आरोपी को दी जाती है।
- (c) बचाव पक्ष के वकील को अभियोजन पक्ष की ओर से पेश किए गए सारे गवाहों से जिरह करने का मौका नहीं दिया जाता है।
- (d) न्यायाधीश अदालत के सामने वकीलों द्वारा दिए गए कथनों के आधार पर फैसला करते हैं।

सही विकल्प का चयन करें।

- (1) केवल (b), (c) तथा (d)
- (2) (a), (b), (c) तथा (d) सभी
- (3) केवल (a), (b) तथा (c)
- (4) केवल (a), (b) तथा (d)

P-II



70. Lata sells tea she cooks her tea shop

(1) Paid

लता सुबह 5 : है, कपड़े धोते खरीद कर ला

(1) भुगता

71. Which of t

(a) Wha

(b) How studi

(c) In h are b

(d) Writ

(e) Wha

Choose the

(1) (c) ar

(3) (b), (

निम्नलिखित :

(a) वे राष्ट्र है ?

(b) इतिहास

(c) 'विवि

(d) आपके

(e) भरूड़

सही विकल्प

(1) केवल

(3) केवल

P-II



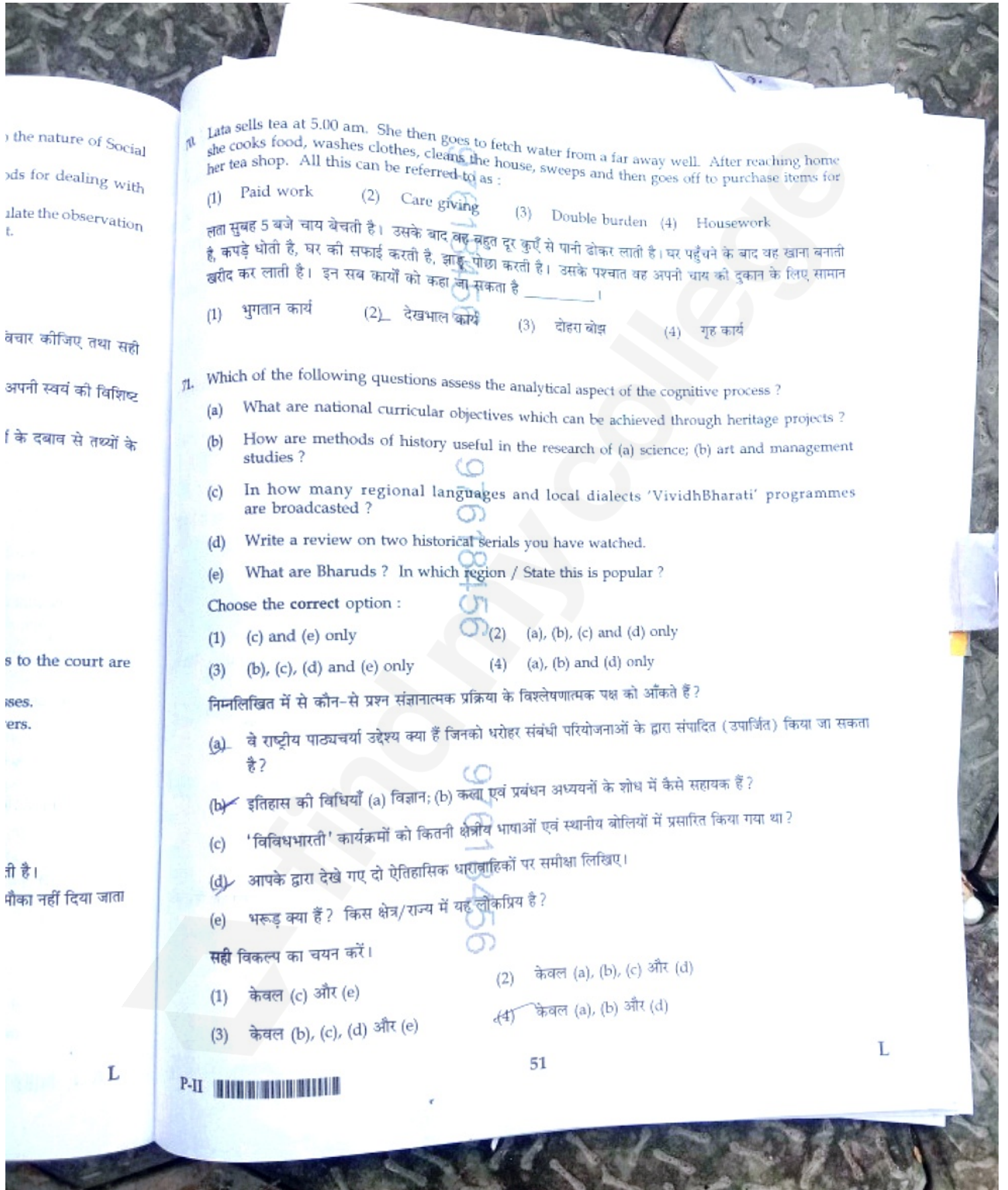

the nature of Social
s for dealing with
late the observation
t.

वचार कीजिए तथा सही
अपनी स्वयं की विशिष्ट
के दबाव से तथ्यों के

s to the court are
ses.
ers.

ती है।
मौका नहीं दिया जाता

70. Lata sells tea at 5.00 am. She then goes to fetch water from a far away well. After reaching home she cooks food, washes clothes, cleans the house, sweeps and then goes off to purchase items for her tea shop. All this can be referred to as :

- (1) Paid work (2) Care giving (3) Double burden (4) Housework

लता सुबह 5 बजे चाय बेचती है। उसके बाद वह बहुत दूर कुएँ से पानी ढोकर लाती है। घर पहुँचने के बाद वह खाना बनाती है, कपड़े धोती है, घर की सफाई करती है, झाड़ू-पोछा करती है। उसके पश्चात वह अपनी चाय की दुकान के लिए सामान खरीद कर लाती है। इन सब कार्यों को कहा जा सकता है _____।

- (1) भुगतान कार्य (2) देखभाल कार्य (3) दोहरा बोझ (4) गृह कार्य

71. Which of the following questions assess the analytical aspect of the cognitive process ?

- (a) What are national curricular objectives which can be achieved through heritage projects ?
(b) How are methods of history useful in the research of (a) science; (b) art and management studies ?
(c) In how many regional languages and local dialects 'VividhBharati' programmes are broadcasted ?
(d) Write a review on two historical serials you have watched.
(e) What are Bharuds ? In which region / State this is popular ?

Choose the correct option :

- (1) (c) and (e) only (2) (a), (b), (c) and (d) only
(3) (b), (c), (d) and (e) only (4) (a), (b) and (d) only

निम्नलिखित में से कौन-से प्रश्न संज्ञानात्मक प्रक्रिया के विश्लेषणात्मक पक्ष को आँकते हैं ?

- (a) वे राष्ट्रीय पाठ्यचर्या उद्देश्य क्या हैं जिनको धरोहर संबंधी परियोजनाओं के द्वारा संपादित (उपार्जित) किया जा सकता है ?
(b) इतिहास की विधियाँ (a) विज्ञान; (b) कला एवं प्रबंधन अध्ययनों के शोध में कैसे सहायक हैं ?
(c) 'विविधभारती' कार्यक्रमों को कितनी क्षेत्रीय भाषाओं एवं स्थानीय बोलियों में प्रसारित किया गया था ?
(d) आपके द्वारा देखे गए दो ऐतिहासिक धारावाहिकों पर समीक्षा लिखिए।
(e) भरूड़ क्या हैं ? किस क्षेत्र/राज्य में यह लोकप्रिय है ?

सही विकल्प का चयन करें।

- (1) केवल (c) और (e) (2) केवल (a), (b), (c) और (d)
(3) केवल (b), (c), (d) और (e) (4) केवल (a), (b) और (d)

L

P-II 

51

L

72. A Social Science teacher asked students to make rules for their class. These were then written on a chart paper. All the students gave their consent to follow these. The chart paper was pasted in class, so that it can be referred by the students. This can be an introductory activity for which of the following topics ?

- (1) Markets (2) Diversity (3) Marginalisation (4) Democracy

सामाजिक विज्ञान की शिक्षिका बच्चों को अपनी कक्षा के लिए नियम बनाने को कहती है, और ये नियम एक चार्ट पेपर पर लिखे जाते हैं। सभी बच्चे इन नियमों के पालन की सहमति देते हैं। यह चार्ट कक्षा में चिपका दिया जाता है, ताकि छात्र इसे संदर्भ के तौर पर प्रयोग में ला सकें। इस गतिविधि को निम्न में से किस संप्रत्यय को पढ़ाने हेतु प्रारंभिक गतिविधि के रूप में लिया जा सकता है ?

- (1) बाजार (2) विविधता (3) हाशियाकरण (4) प्रजातंत्र

73. Which one of the following statements accurately reflects the concept of plurality in social science curriculum ? Choose the correct option :

- (1) Use of complex language in social science curricular materials
(2) Dominance of a single ideology
(3) Inclusion of multiple perspectives and diverse view points
(4) Exclusion of certain perspectives from social science

सामाजिक विज्ञान पाठ्यचर्या में अनेकत्व को संकल्पना को निम्नलिखित में से कौन-सा कथन सटीकता से दर्शाता है ? सही विकल्प का चयन करें।

- (1) सामाजिक विज्ञान पाठ्यचर्या सामग्री में कठिन भाषा का उपयोग
(2) एकल विचारधारा की प्रमुखता
(3) अनेक परिप्रेक्ष्यों और विविध दृष्टिकोणों को सम्मिलित करना
(4) सामाजिक विज्ञान से कुछ परिप्रेक्ष्यों का निष्कासन

74. Which of the following should be considered as gender neutral atmosphere in a school ?

- (a) A group of girls are making Rangoli
(b) A group of boys are volunteering in annual function.
(c) A group of girls are preparing for dance competition.
(d) A group of boys are arranging refreshments for guests.

Choose the correct option :

- (1) (b) and (d) (2) (a) and (b) (3) (b) and (c) (4) (a) and (c)

निम्नलिखित में से कौन-सी स्थिति किसी विद्यालय में 'लिंग' तटस्थ वातावरण का उदाहरण है ?

- (a) लड़कियों के एक समूह द्वारा रंगोली बनाना
(b) लड़कों के समूह द्वारा वार्षिकोत्सव में मदद करना
(c) लड़कियों के समूह द्वारा नृत्य प्रतियोगिता की तैयारी करना
(d) लड़कों के समूह द्वारा अतिथियों के लिए जलपान की व्यवस्था करना

सही विकल्प का चयन करें।

- (1) (b) तथा (d) (2) (a) तथा (b) (3) (b) तथा (c) (4) (a) तथा (c)

75. A well-

(a) P

(b) re

(c) fo

(d) ac

Choose

(1) (a

(3) (b

सामाजिक

(a) उद

(b) वि

(c) मु

(d) वि

सही विक

(1) (a

(3) (b

76. The ide

(1) Ma

(3) Fre

भारतीय सं

(1) मैग्

(3) फ्रां

55 A well-designed portfolio assessment in social sciences should be :

- (a) purposeful and systematic
- (b) reflect regular assignments and activities of student
- (c) focus mainly on the preparation of report card
- (d) accumulation of student's work over a long period of time

Choose the correct option :

- (1) (a), (b) and (d)
- (2) (a), (b) and (c)
- (3) (b), (c) and (d)
- (4) (a), (c) and (d)

सामाजिक विज्ञान में एक अच्छी तरह से तैयार किया हुआ पोर्टफोलियो को :

- (a) उद्देश्यपूर्ण व व्यवस्थित होना चाहिये।
- (b) विद्यार्थी के नियमित कार्यों व गतिविधियों को दर्शाना चाहिये।
- (c) मुख्यतः रिपोर्ट कार्ड बनाने पर केन्द्रित होना चाहिए।
- (d) विद्यार्थी के कार्यों का लंबे समय का संग्रह होना चाहिये।

सही विकल्प का चयन करें।

- (1) (a), (b) तथा (d)
- (2) (a), (b) तथा (c)
- (3) (b), (c) तथा (d)
- (4) (a), (c) तथा (d)

76. The ideas of Liberty, Equality and Fraternity of the Indian Constitution are borrowed from _____.

- (1) Magna Carta
- (2) American Revolution
- (3) French Revolution
- (4) Russian Revolution

भारतीय संविधान में स्वतंत्रता, समानता तथा बंधुत्व के विचार लिए गए थे _____।

- (1) मैग्ना कार्टा से
- (2) अमरीकन क्रांति से
- (3) फ्रांसिसी क्रांति से
- (4) रूसी क्रांति से

27. Which of the following may be used to denote democracy ?

- (a) People are equal and free
(b) People are wealthy and prosperous
(c) People resolve conflicts in a better way than others
(d) Government is more accountable and rational.

Choose the correct option :

- (1) (b) and (d) (2) (a) and (b)
(3) (a), (b) and (c) (4) (b), (c) and (d)

लोकतंत्र को दर्शाने हेतु निम्नलिखित में से किसका प्रयोग किया जा सकता है ?

- (a) लोग समान और स्वतंत्र हैं।
(b) लोग धनी और समृद्ध होते हैं।
(c) लोग संघर्ष को दूसरों को दुलना में बेहतर तरीके से सुलझाते हैं।
(d) सरकार अधिक जवाबदेह और तर्कसंगत है।

सही विकल्प का चयन करें।

- (1) (b) तथा (d) (2) (a) तथा (b)
(3) (a), (b) तथा (c) (4) (b), (c) तथा (d)

78. Which of the following provide scope to develop critical thinking skills ?

- (a) What role did the Yamuna play in the layout of the Mughal city at Shahjanabad ?
(b) What is the purpose of press conference ? How does the press conference help you get information on what the government is doing ?
(c) Differentiate markets with illustrative examples.
(d) It is necessary for the civil servants to be politically neutral. Explain.
(e) Availability of water is a major factor affecting the settlement pattern. Discuss.

Choose the correct option :

- (1) Only (a), (c), (d) and (e) (2) Only (a), (b), (c) and (d)
(3) Only (b), (c), (d) and (e) (4) Only (a), (b), (d) and (e)

निम्नलिखित में से कौन आलोचनात्मक चिंतन कौशल को विकसित करने का अवसर प्रदान करता है ?

- (a) शाहजहाँनाबाद में मुगल शहर तैयार करने में यमुना ने क्या भूमिका निभाई ?
(b) प्रेस वार्ता का क्या प्रयोजन है ? सरकार क्या कर रही है इस पर सूचना प्राप्त करने में प्रेस वार्ता कैसे (किस प्रकार) आपकी सहायता करती है ?
(c) निदर्शा उदाहरणों के साथ बाजारों में अंतर कीजिए।
(d) एक लोक-सेवक के लिए यह आवश्यक है कि वह राजनीतिक रूप से तटस्थ हो। व्याख्या करें।
(e) जल की उपलब्धता बस्ती प्रतिरूप को प्रभावित करने का एक मुख्य कारक है। चर्चा करें।

सही विकल्प का चयन करें।

- (1) केवल (a), (c), (d) और (e) (2) केवल (a), (b), (c) और (d)
(3) केवल (b), (c), (d) और (e) (4) केवल (a), (b), (d) और (e)

79. The Nation far as poss

- (1) Anci
(3) Glob

राष्ट्रीय चिकि
को निर्धारित

- (1) प्राचीन
(3) वैश्व

80. The purpos

- (a) obtain
(b) get to
(c) classi
(d) to ass

Choose the

- (1) (a) an
(3) (b), (c

नैदानिक मूल्यां

(a) विद्यार्थि

(b) विद्यार्थि

(c) विद्यार्थि

(d) विद्यार्थि

सही विकल्प व

- (1) (a) और

- (3) (b), (c)

79. The National Medical Commission's Code of Medical Ethics states that every physician should, as far as possible, prescribe drugs which are called :

- (1) Ancient remedies
 (2) Genetic medicines
 (3) Global brands
 (4) Generic medicines

राष्ट्रीय चिकित्सा आयोग को चिकित्सा आचार संहिता में कहा गया है : प्रत्येक चिकित्सक को, जहाँ तक संभव हो, उन दवाओं को निर्धारित करना चाहिए जो कहलाती हैं :

- (1) प्राचीन उपचार
 (2) आनुवंशिक दवाइयों
 (3) वैश्विक ब्रांड
 (4) जेनरिक दवाइयों

80. The purpose of diagnostic evaluation is to :

- (a) obtain information about learner's characters
 (b) get to know about the knowledge students already possess
 (c) classify learners into categories
 (d) to assess the learners

Choose the correct option :

- (1) (a) and (b)
 (2) (a), (b) and (c)
 (3) (b), (c) and (d)
 (4) (d) and (c)

नैदानिक मूल्यांकन का प्रयोजन उद्देश्य है :

- (a) विद्यार्थियों के लक्षणों के बारे में सूचना प्राप्त करना
 (b) विद्यार्थियों के पूर्व ज्ञान के बारे में जानना
 (c) विद्यार्थियों को श्रेणियों में वर्गीकृत करना
 (d) विद्यार्थियों को आँकना

सही विकल्प का चयन करें।

- (1) (a) और (b)
 (2) (a), (b) और (c)
 (3) (b), (c) और (d)
 (4) (d) और (c)



81. Consider the following statements and choose the correct option.

Statement (A) : Investment in non-farm activities in rural areas can reduce the rural urban migration.

Statement (R) : Migration increases during particular season when there are no agricultural activities in rural areas.

- (1) Both (A) and (R) are false
- (2) Both (A) and (R) are true and (R) is the correct explanation of (A)
- (3) Both (A) and (R) are true but (R) is not the correct explanation of (A)
- (4) (A) is true but (R) is false

निम्नलिखित कथनों पर विचार कीजिए और सही विकल्प चुनिये :

कथन (A) : ग्रामीण क्षेत्रों में गैर-कृषि गतिविधियों में निवेश, ग्रामीण शहरी पलायन को कम कर सकता है।

कथन (R) : एक विशिष्ट मौसम के दौरान पलायन में वृद्धि होती है जब ग्रामीण क्षेत्रों में कोई कृषीय गतिविधियाँ नहीं हो रही हो।

- (1) (A) और (R) दोनों गलत हैं।
- (2) (A) और (R) दोनों सही हैं और (A) को (R) सही व्याख्या करता है।
- (3) (A) और (R) दोनों सही हैं लेकिन (A) को (R) सही व्याख्या नहीं करता है।
- (4) (A) सही है लेकिन (R) गलत है।

82. Which of the following resources are relevant to discuss the theme 'discrimination' ?

- (1) Advertisement of a woman washing clothes in a commercial.
- (2) Text of Ashokan inscriptions.
- (3) Universal Declaration of Human Rights.
- (4) Narrative of B.R. Ambedkar's experiences of looking for a place to stay after returning to India.

'भेदभाव' विषय पर चर्चा करने के लिए, निम्नलिखित में से कौन सा संसाधन प्रासंगिक है ?

- (1) एक विज्ञापन में कपड़े धोते हुए महिला को दर्शाना
- (2) अशोक के अभिलेखों की लिपि
- (3) मानवाधिकारों की वैश्विक घोषणा
- (4) बी.आर. अंबेडकर के भारत लौटने के पश्चात रहने हेतु स्थान ढूँढ़ने के अनुभवों का वृत्तान्त

83. Match the

Indi

(a) Disc

(b) Obs

(c) Nor

(d) Exp

(1) (a)-(

(2) (a)-(

(3) (a)-(

(4) (a)-(

नीचे दिए क

आव

(a) चर्चा

(b) अवत

(c) निया

(d) स्पष्ट

(1) (a)-(

(2) (a)-(

(3) (a)-(

(4) (a)-(

Match the following and choose the appropriate option :

Indicators of assessment

Skills/Abilities

- | | |
|------------------------|--|
| (a) Discussion | (i) Sensitivity towards differently abled, showing concern for environment |
| (b) Observation | (ii) Making logical connections |
| (c) Normative concerns | (iii) Reporting, narrating, picture-reading and drawing |
| (d) Explanation | (iv) Listening, expressing opinions and finding out from others |
- (1) (a)-(ii), (b)-(iii), (c)-(iv), (d)-(i)
 (2) (a)-(iv), (b)-(iii), (c)-(i), (d)-(ii)
 (3) (a)-(iv), (b)-(ii), (c)-(i), (d)-(iii)
 (4) (a)-(iv), (b)-(iii), (c)-(ii), (d)-(i)

नीचे दिए कॉलमों का मिलान करें तथा उपयुक्त विकल्प चुनें :

आकलन के संकेतक

योग्यताएँ/क्षमताएँ

- | | |
|-------------------|--|
| (a) चर्चा | (i) भिन्न क्षमता के प्रति संवेदनशीलता, पर्यावरण के प्रति चिंता प्रदर्शित करना। |
| (b) अवलोकन | (ii) तार्किक संबंध बनाना |
| (c) नियामक सरोकार | (iii) रिपोर्टिंग, वर्णन, चित्र-पठन और आरेखण |
| (d) स्पष्टीकरण | (iv) सुनना, राय व्यक्त करना और दूसरों से पता लगाना |
- (1) (a)-(ii), (b)-(iii), (c)-(iv), (d)-(i)
 (2) (a)-(iv), (b)-(iii), (c)-(i), (d)-(ii)
 (3) (a)-(iv), (b)-(ii), (c)-(i), (d)-(iii)
 (4) (a)-(iv), (b)-(iii), (c)-(ii), (d)-(i)

84. The Constitution determines the relationship among people living in a territory called citizen and also _____

- (1) relationship among neighbouring countries and government
- (2) relationship among people and corporates
- (3) relationship among neighbouring countries
- (4) relationship among people and government

संविधान एक क्षेत्र में रहने वाले लोगों के बीच नागरिक नामक संबंध निर्धारित करता है और यह _____ को भी निर्धारित करता है।

- (1) पड़ोसी देशों और सरकार के बीच संबंध
- (2) लोगों और कंपनियों के बीच संबंध
- (3) पड़ोसी देशों के बीच संबंध
- (4) लोगों और सरकार के बीच संबंध

85. A teacher wants to divide 30 students of her class in small groups for a task on diversity. Which will be the most relevant way to make small groups of students ?

- (1) Heterogenous random groups based on a game
- (2) As per students comfort
- (3) Benchwise from front to back
- (4) According to students marks in last exam from high to low

विविधता विषय पर कार्य देने हेतु एक अध्यापिका अपने कक्षा के 30 विद्यार्थियों को छोटे-छोटे समूहों में बाँटना चाह रही है। निम्नलिखित में समूह निर्माण का कौन-सा तरीका सबसे उचित होगा ?

- (1) विषम यादृच्छिक समूह जो किसी खेल पर आधारित हों
- (2) विद्यार्थियों की सुविधानुसार
- (3) आगे से पीछे के क्रम में बैठने के क्रम के अनुसार
- (4) विद्यार्थियों के पिछली परीक्षा में आए अंकों के घटते क्रम में

territory called citizen and

और यह _____ को भी

ask on diversity. Which

समूहों में बाँटना चाह रही है।

87. According to Indian Constitution this kind of reservation is not a violation of the right to equality.
- (1) To give jobs to close kith and kin of political leaders.
 - (2) To give special treatment to someone in order to ensure equal opportunity.
 - (3) To ensure jobs to people from States where an elected representative or Minister comes from.
 - (4) To ensure jobs based on nepotism.

भारतीय संविधान के अनुसार इस प्रकार का आरक्षण समानता के अधिकार का उल्लंघन नहीं है :

- (1) राजनेताओं के सगे संबंधियों को नौकरियाँ देना।
- (2) समान अवसर सुनिश्चित करने के लिए किसी के साथ विशेष व्यवहार अपनाना।
- (3) जिन राज्यों से प्रतिनिधि या मंत्री चुनकर आते हैं उन राज्यों के लोगों को नौकरियाँ देना।
- (4) भाई-भतीजावाद के आधार पर रोजगार सुनिश्चित करना।

87. Which of the following may be acquired by learners in a project work that involves engaging students in authentic, real-world problem-solving tasks ?

- (1) Promotion of collaboration and team work
- (2) Development of critical thinking skills
- (3) Improvement of content knowledge and skills
- (4) Enhancement of creativity and innovation

निम्न में से क्या एक परियोजना कार्य जिससे छात्रों को प्रामाणिक, वास्तविक दुनिया की समस्या-समाधान के द्वारा अर्जित किया जा सकता है ?

- (1) सहयोग और टीम वर्क को बढ़ावा देना।
- (2) समालोचनात्मक सोच कौशल का विकास।
- (3) विषयी ज्ञान और कौशल में सुधार।
- (4) रचनात्मकता और नवीनता में वृद्धि।

L

P-II



59

L

88. Read the Assertion (A) and Reason (R) statements carefully and choose the correct option of the following:

Assertion (A) : Values can be taught, too.

Reason (R) : Social studies is a subject through which all basic values can be taught.

- (1) Both (A) and (R) are false.
- (2) Both (A) and (R) are correct and (R) explains (A).
- (3) Both (A) and (R) are correct but (R) does not explain (A).
- (4) (A) is true but (R) is false.

अभिकथन (A) और कारण (R) को यावधानीपूर्वक पढ़िये और निम्नलिखित में से सही विकल्प चुनिये :

अभिकथन (A) : नैतिक मूल्य पढ़ाये भी जा सकते हैं।

कारण (R) : सामाजिक विज्ञान वह विषय है जिसमें सभी आधारभूत मूल्य पढ़ाये जा सकते हैं।

- (1) (A) तथा (R) दोनों असत्य हैं।
- (2) (A) और (R) दोनों सही हैं और (A) को (R) व्याख्या करता है।
- (3) (A) और (R) दोनों सही हैं लेकिन (A) को (R) व्याख्या नहीं करता है।
- (4) (A) सत्य है किन्तु (R) असत्य है।

89. Fundamental Rights and Duties of Indian Constitution are written on the walls of social science classroom. This will make children learn primarily through _____.

- (1) Reasoning
- (2) Observation
- (3) Imagination
- (4) Memorisation

कक्षा कक्ष की दीवारों पर भारतीय संविधान में उद्भूत मौलिक अधिकारों और कर्तव्यों को लिखा गया है। यह बच्चों को मुख्यतः _____ के द्वारा सिखाता है।

- (1) तर्क
- (2) अवलोकन
- (3) कल्पना
- (4) याद करना

90. Which region in India has the highest concentration of Adivasi communities ?

- (1) West India
- (2) North India
- (3) South India
- (4) East India

भारत के किस क्षेत्र में आदिवासी समुदायों की सघनता सबसे अधिक है ?

- (1) पश्चिम भारत में
- (2) उत्तर भारत में
- (3) दक्षिण भारत में
- (4) पूर्वी भारत में

P-II

IMPORTANT

Read the passage

1. On 15 Jan River, right But then, immediat spread qu other peo Ordinary news cha
2. Photos, vi words and in 2013, r and YouT island of many det witness a houses w members,
3. News tra these "fac people po

91. Read the
- (a) A p
 - (b) 155
 - (c) Jim,
 - (1) (a),
 - (2) (a) z
 - (3) (c) i
 - (4) (a) i

92. Why shou
- (1) New
 - (2) The
 - (3) Stra
 - (4) The

P-II

भाग - IV
भाषा - I : हिन्दी

महत्वपूर्ण : परीक्षार्थी भाग-IV (प्र.सं. 91 से 120) के प्रश्नों के उत्तर केवल तभी दें यदि उन्होंने भाषा-I का विकल्प हिन्दी चुना हो।

निर्देश : नीचे दिए गए गद्यांश को पढ़कर पृष्ठे गए प्रश्नों (प्र.सं. 91-99) के सबसे उपयुक्त उत्तर वाले विकल्प को चुनिए :
साहित्य सदैव समाज को निरंतरता प्रदान करता है। यह साहित्य और समाज का गहरा संबंध ही है कि साहित्य में समाज के विश्रुंखलित होते सिद्धांतों और टूटते-बिखरते मूल्यों की चिंता बराबर बनी रहती है। वही साहित्य कालों के बंधन को तोड़कर, उसकी सीमाओं से परे जाकर कालजयी बन पाता है, जिसमें मानवीय सत्य की व्याख्या हो और संवेदनाओं के सहारे आस्था जगाने का प्रयास हो। समय-समय पर साहित्यकारों ने समाज के बदतर होने की स्थिति को पहचाना है। कुछ रचनाकार हमारे साहित्य पटल पर ऐसी गहरी छाप छोड़ जाते हैं, जिनकी आवश्यकता हर युग में बनी रहती है, जिनके विचार सदैव तरोताजा ही रहते हैं और जिनकी रचनाएँ समाज को दीप्त करने का दायित्व निभाती चलती हैं। उनका साहित्यकार व्यक्तित्व केवल समस्याओं को ही नहीं परखता बल्कि मनुष्यता में विश्वास को बचाए रखने की कोशिश करता है।

91. गद्यांश के अनुसार साहित्य में किस तरह की चिंता झलकती है ?
(1) सामाजिक विपटन की (2) समाज के आधुनिक होने की
(3) मूल्यों के बिखरने की (4) नए सिद्धान्तों के बनने की
92. किस तरह के साहित्यकारों की आवश्यकता हर युग में बनी रहती है ?
(1) जो समाज का विकास करते हैं। (2) जो समाज को जागरूक करते हैं।
(3) जो समाज का मनोरंजन करते हैं। (4) जो समाज को नैतिक बनाते हैं।
93. 'विश्रुंखलित' में प्रत्यय है :
(1) खलित (2) लित (3) त (4) इत
94. 'समाज के बदतर होने की स्थिति' वाक्य में रेखांकित शब्द का अर्थ है :
(1) दुराचारी (2) अभिमानी (3) बेईमानी (4) अत्यधिक बुरा
95. 'कालजयी' से तात्पर्य है :
(1) अल्प काल तक रहने वाला। (2) जो काल विशेष में बँधा हुआ हो।
(3) हर काल में प्रासंगिक हो। (4) काल विशेष की सही व्याख्या करता हो।
96. 'विश्वास' शब्द का अर्थ है :
(1) निश्चित धारणा (2) विश्वमय
(3) विश्व से संबंधित नियम (4) तत्वज्ञान संबंधी
97. साहित्यकारों ने समाज की किस स्थिति की पहचान करने का प्रयास किया है ?
(1) बिखरता हुआ समाज (2) विकास की ओर अग्रसर समाज
(3) पतन की ओर जाता हुआ समाज (4) उन्नतशील समाज

यदि उन्होंने भाषा-I का विकल्प

त उत्तर वाले विकल्प को चुनिए :
संबंध ही है कि साहित्य में समाज के
कालों के बंधन को तोड़कर, उसकी
गाँवों के सहारे आस्था जगाने का प्रयास
रचनाकार हमारे साहित्य पटल पर ऐसी
पेताजा ही रहते हैं और जिनकी रचनाएँ
समस्याओं को ही नहीं परखता बल्कि

हैं।

(4) इत

(4) अत्यधिक बुरा

हो।

करता हो।

98. कौन-सा साहित्य कालजयी साहित्य बन पाता है ?
(1) जो बिखरते सिद्धान्तों की चिंता करे। (2) जो पाठकों का मनोरंजन करे।
(3) जो समाज का दर्पण हो। (4) जो मानवीय सत्य को व्याख्या करे।
99. समाज को गति कौन प्रदान करता है ?
(1) साहित्य (2) विज्ञान (3) तकनीकी विकास (4) शिक्षा

निम्नलिखित पद्यांश को पढ़कर पूछे गए प्रश्नों (प्र.सं. 100-105) के सबसे उपयुक्त उत्तर वाले विकल्प को चुनिए :

दिवसावसान का समय,
मेघमय आसमान से उतर रही है
वह संध्या सुंदरी परी-सी
धीरे-धीरे-धीरे।
तिमिरांचल में चंचलता का नहीं कहीं आभास,
मधुर मधुर हैं दोनों उसके अधर-
किंतु जरा गंभीर नहीं है उनमें हास-विलास
हँसता है तो केवल तारा एक
गुँथा हुआ उन घुँघराले काले-काले बालों से
हृदयराज की रानी का वह करता है अभिप्रेक।

100. पद्यांश में किस अलंकार का प्रयोग अधिक सुस्पष्ट है ?
(1) मानवीकरण (2) अतिशयोक्ति (3) अनुप्रास (4) यमक
101. किसके हँसने की बात की गई है ?
(1) आकाश (2) मेघ (3) तारा (4) संध्या
102. पद्यांश में किस का चित्रण हुआ है ?
(1) प्रेमभाव का (2) प्रकृति का (3) नवचेतना का (4) वेदना का
103. संध्या सुंदरी किस तरह के आकाश से उतर रही है ?
(1) सूर्य लालिमा से भरे आकाश से (2) तारों भरे आकाश से
(3) बादलों से भरे आकाश से (4) चंद्रमा की रोशनी से भरे आकाश से
104. 'हृदयराज की रानी' किसके लिए प्रयुक्त हुआ है ?
(1) तिमिर (2) मेघ (3) आकाश (4) संध्या
105. 'दिवसावसान' का संधि विच्छेद है :
(1) दिवस+आवसान (2) दिवस+अवसान (3) दिवा+अवसान (4) दिवसा+वसान

P-II

67

106. विद्यालयों को योगात्मक द्विभाषावाद का अनुसरण करना चाहिए क्योंकि यह _____।

- (1) प्रथम भाषा के विकास में अवरोध पैदा करता है
- (2) बच्चे की संस्कृति और भाषा को महत्व देता है
- (3) अंग्रेजी शिक्षण को द्वितीय भाषा के रूप में महत्व देता है
- (4) बच्चे की भाषा को तो सम्मनित करता है परन्तु उनकी संस्कृति को नहीं

107. कॉलम A में भाषा शिक्षण विधियाँ हैं और कॉलम B में उनको समझ या संबंधित गतिविधियाँ हैं, मिलान करें।

कॉलम A	कॉलम B
(a) सम्प्रेषणात्मक भाषा शिक्षण	(i) सामाजिक रूप से स्वीकृत और संदर्भ के अनुरूप भाषा
(b) प्रत्यक्ष विधि	(ii) मौन पठन
(c) व्याकरण अनुवाद	(iii) लिखित साहित्यिक सामग्री
(d) वेस्ट (West's) की नवीन विधि	(iv) व्याकरण को आगमनात्मक तरीके से पढ़ाना
(1) (a)-(ii), (b)-(i), (c)-(iv), (d)-(iii)	
(2) (a)-(i), (b)-(iv), (c)-(iii), (d)-(ii)	
(3) (a)-(iv), (b)-(iii), (c)-(ii), (d)-(i)	
(4) (a)-(iii), (b)-(i), (c)-(ii), (d)-(iv)	

108. श्रवण में क्या शामिल है ?

- (1) ध्वनियों को पहचान करना और उनसे अर्थ निकालना
- (2) ध्वनि सुनना, ध्वनियाँ जैसे हैं, तदनुसार डिकोड करना
- (3) विषयवस्तु के बारे में अनुमान लगाना
- (4) विषय के पूर्व ज्ञान का इस्तेमाल करना

109. भारत में भाषाओं के बारे में कौन-सा कथन सही नहीं है ?

- (1) हिंदी भारतीय उप महाद्वीप की लोक भाषा (लिंग्वा फ्रैंका) है
- (2) भारत के संविधान के अनुसार अंग्रेजी सह राजकीय भाषा है
- (3) भारत के संविधान की आठवीं अनुसूची के अनुसार-22 भाषाएँ हैं
- (4) संस्कृत आधुनिक भारतीय भाषा है

110. भाषा के कौन से कौशल ग्राह्य कौशल हैं ?

- (1) श्रवण और पठन
- (2) श्रवण और बोलना
- (3) बोलना और लेखन
- (4) पठन और लेखन

111. कक्षा पाँच की भाषा अध्यापक अपनी कक्षा में भाषा शिक्षण के लिए प्रतिदिन अनेक प्रकार की सामग्री जैसे कि समाचारपत्र, भोजन तालिका और रेल यात्रा के टिकट आदि लाती है। वह अधिगम के लिए क्या कर रही है ?

- (1) वह विद्यार्थियों में जागरूकता लाना चाहती है।
- (2) वह अधिगम को और अधिक वास्तविक तथा उपयोगी बनाने के लिए प्रामाणिक सामग्री का प्रयोग कर रही है।
- (3) वह अपने विद्यार्थियों को बहुविध भाषाएँ सीखने में मदद कर रही है।
- (4) वह चाहती है कि उसके विद्यार्थी जीवन की वास्तविक स्थितियों से अंग्रेजी सीखें।

P-II

68

L

112. भाषा की क से भाषा सी (1) निर्देश (3) प्रति

113. अधिगम का से आती है (1) अना (3) व्यव

114. एक अध्याप चाहिए ? (1) समा (2) शिक्ष (3) व्याव (4) अवर

115. भारत में बहु (1) भाषा (2) सम्प्रे (3) अल्प (4) विवि

116. किसी भी क (1) कलाः (2) अध्यापकों, (1) पुनर्ब (3) भाषा

118. भाषा की क अभिनय कर गतिविधि को (1) निर्देश (3) ड्रामा

119. भाषागत कार (1) प्रशास (3) छंदश

120. किसी श्रवण (1) वक्ताः (2) रिकार्ड (3) बोलने (4) वक्ताः

P-II

112. भाषा की कक्षा में विद्यार्थी अध्यापक के निर्देशन में समूह बनाकर दिए गए टॉपिक पर एक विज्ञापन प्रस्तुत करते हैं। इस तरीके से भाषा सीखना क्या कहलाता है?
- (1) निर्देशन और परामर्श
(2) सहयोगात्मक अधिगम
(3) प्रतियोगिता और प्रतिद्वंद्विता
(4) भाषावी खेल
113. अधिगम का कौन-सा मत इस बात में विश्वास रखता है कि मौखिक या अमौखिक भाषा आदत निर्माण की प्रक्रिया के माध्यम से आती है?
- (1) अन्तःक्रियात्मकवादी
(2) उपयोगितावादी (फंक्शनलिस्ट)
(3) व्यवहारवादी (बिहेवियलिस्ट)
(4) संज्ञात्मकवादी
114. एक अध्यापक ने बच्चों को रेस्टॉरेंट से जुड़ी शब्दसंपदा से परिचित कराने वाला काम दिया। इस पाठ का क्या उद्देश्य होना चाहिए?
- (1) समालोचनात्मक चिंतन विकसित करना
(2) शिक्षार्थियों को कोश विषयक सामग्री से परिचित करवाना
(3) व्याकरणिक सामग्री से परिचित करवाना
(4) अवकाश के दौरान कहीं जाने से संबंधित पाठ्य सामग्री से परिचित करवाना
115. भारत में बहुभाषावाद के संदर्भ में अध्यापक के लिए क्या समझना जरूरी है?
- (1) भाषा, अस्मिता और संस्कृति ये भिन्न-भिन्न अस्तित्व रखती हैं
(2) सम्प्रेषण से सामाजिक सम्यद्धता स्थापित होती है
(3) अल्पसंख्यक भाषाओं को प्रभुत्वशाली भाषाओं में मिला देना चाहिए
(4) विविधता भरे समाज में 'एक भाषा' नीति बनानी चाहिए
116. किसी भी कहानी का समय और स्थान क्या कहलाता है?
- (1) क्लाइमेक्स (अंत) (2) थीम (3) सैटिंग (4) कथानक (प्लॉट)
117. अध्यापकों, शिक्षार्थियों और सामग्री पर टैस्ट एवं आकलन का प्रभाव क्या कहलाता है?
- (1) पुनर्बलन (2) विधि प्रभाव (कार्पस इफेक्ट)
(3) भाषा परीक्षण का प्रभाव (वाशवैक इफेक्ट) (4) क्षमायी प्रभाव
118. भाषा की कक्षा में एक अध्यापक ने विद्यार्थियों के एक समूह को ग्राहक, प्रापर्टी डीलर, मकानमालिक और किराएदार का अभिनय करने के लिए कहा और शेष विद्यार्थियों से कहा कि इस अभिनय को देखें और चर्चा-लाप का आनन्द लें। इस गतिविधि को क्या कहा जाएगा?
- (1) निर्देशन (2) रोलप्ले
(3) ड्रामा (4) अभिनय की कक्षा
119. भाषागत कार्य जैसे स्वरशैली, तान, बलाघात और लय को क्या कहा जाएगा?
- (1) प्रशासनिक अध्यादेश (प्रेगमैटिक) (2) काव्य
(3) छंदशास्त्र (4) ध्वन्यात्मकता
120. किसी श्रवण से जुड़ी गतिविधि की योजना बनाते समय कौन-सा कारक महत्वपूर्ण नहीं है?
- (1) वक्ताओं की संख्या
(2) रिकार्डिंग को थोड़ा सा रोकना (पॉज देना)
(3) बोलने की गति
(4) वक्ताओं का जेन्डर (बोलने वाले महिला हैं या पुरुष)

में हैं, मिलान करें।

दर्भ के अनुरूप भाषा

से पढ़ाना

नी सामग्री जैसे कि समाचारपत्र, है?

ने का प्रयोग कर रही है।

L

P-II



69

97618456

L

PART-V
LANGUAGE-II
SANSKRIT

अध्यायिनः पञ्चमभागस्य (Part-V) प्रश्नानाम् (प्र.सं. 121-150) उत्तरं दद्युः यदि तैः संस्कृतं द्वितीयभाषा (Language-II) रूपेण चितम्।

अधोलिखितं गद्यांशं पठित्वा प्रश्नानां (121-128) विकल्पात्मकोत्तरेभ्यः उचिततमं उत्तरं चिन्तुत।

प्राचीनकाले वाल्मीकिः नाम एकः कृषिः आसीत् । एकदा स्वर्णशर्पः सह सः तपस्मानयाः तटे विहरति स्म । तदैव सः व्याधेन विद्धम् एकं क्रीञ्चमपश्यत् । तस्य वियोगेन क्रीञ्चो उच्चैः अरुदत् । तस्याः रोदनं श्रुत्वा कृषिः द्रवोभूतः अभवत् । तस्य मूखात् अयं श्लोकः सहसा एव निर्गतः -

“मा निषाद! प्रतिपद्यं त्वमगमः शाश्वतोः समाः ।

यत्क्रीञ्चमिथुनादेकमवधोः काममोहितम् ॥”

अयं श्लोकः लौकिकसंस्कृतसाहित्यस्य प्रथमा रचना अस्ति । ऋषेः वाणीं श्रुत्वा ब्रह्मा स्वयमेव तत्र उपस्थितः अभवत् कृषिं च रामचरितं लेखितुं प्रेरितवान् । ब्रह्मणः आदेशानुसारं महर्षिणा वाल्मीकिना श्लोकबद्धा रामायणी कथा लिखिता । संस्कृतसाहित्ये रामायणं नाम महाकाव्यम् आदिकाव्यं मन्यते ऋषिपञ्च आदिकविः । रामायणम् एकमुपजाञ्चं काव्यमस्ति । अस्य कथाः गृहीत्वा अनेकानि काव्यानि महाकाव्यानि नाटकानि च रचितानि ।

अस्मिन् काव्ये सर्वत्र स्वाभाविकता वर्तते । प्रकृतिवर्णने तु महर्षिः वाल्मीकिः अर्पित एव । अस्य पात्रसृष्टिः सजीवा व्यक्तिव्युक्ता च विद्यते । सीतायाः चरितं भारतीयनारीचरितादर्शस्य प्रतीकमस्ति । मातृप्रेम्णाः यादृशी भावना अत्र दरोदृश्यते न सा प्राच्यते अन्यत्र कुत्रापि । आदर्शः आज्ञापालकः धर्मरक्षकः रामसदृशः सुतः, भरतलक्ष्मणशत्रुघ्नसदृशः भ्रातरः, दशरथतुल्यः पिता, कौशल्यासुमित्रातुल्ये जनन्यौ, सीतासदृशीसाध्वी पत्नी, हनुमत्सदृशः सेवकः, सुग्रीवतुल्यः सुहृद्, विभीषणसदृशः भक्तः च अन्यत्र कुत्रापि विश्वसाहित्ये नैव दृश्यन्ते । सीता मातृरूपेण सम्मान्यते श्रीरामश्च भगवद्रूपेण । मानवजीवनस्य अमूल्यानि तत्त्वानि अत्र वर्णितानि सन्ति ।

121. सर्वेभ्यः- इत्यस्मिन् पदे का विभक्तिः किं च वचनम् अस्ति ?

- | | |
|--------------------------------|-------------------------------|
| (1) सप्तमी विभक्तिः, द्विवचनम् | (2) तृतीया विभक्तिः, बहुवचनम् |
| (3) चतुर्थी विभक्तिः, बहुवचनम् | (4) षष्ठी विभक्तिः, एकवचनम् |

122. कस्मिन् ग्रन्थे जीवनमूल्यानि वर्णितानि सन्ति ?

- | | | | |
|--------------|--------------|-------------|-------------|
| (1) गीतायाम् | (2) महाभारते | (3) रघुवंशे | (4) रामायणे |
|--------------|--------------|-------------|-------------|

123. रामायणस्य पात्रसृष्टिः कीदृशी वर्तते ?

- | | | | |
|-----------|------------|-------------|---------------------|
| (1) सजीवा | (2) प्रथमा | (3) अतुल्या | (4) कृत्रिमतायुक्ता |
|-----------|------------|-------------|---------------------|

124. अधोलिखितेषु किं क्त्वाप्रत्ययान्तं पदं न वर्तते ?

- | | | | |
|--------------|------------|--------------|--------------|
| (1) लिखित्वा | (2) युक्ता | (3) श्रुत्वा | (4) गृहीत्वा |
|--------------|------------|--------------|--------------|

125. महाभारतस्य कथा गुर्वीत्या कानि न लिखितानि ?

- (1) कथावार्ति (2) मन्त्रितन्त्रस्य सूत्राणि (3) महाकाव्यानि (4) नाटकानि

126. महाभारतं पुराणे — — काव्यम् अस्ति । अत्र रिक्तस्थानं पूर्यत ।

- (1) अर्थात्मन् (2) सारम् (3) रसिद्धम् (4) उपबोधम्

127. कौञ्चो कस्य विद्वानेन पत्न्यैः अग्रदत् ?

- (1) नातुः (2) गुरुस्य (3) कौञ्चस्य (4) शुक्रस्य

128. संस्कृतसाहित्ये आदिकविः कः मन्वते ?

- (1) वाल्मीकिः (2) भवभूतिः (3) भासः (4) व्यासः

अधोलिखितं गद्यांशं पठित्वा प्रश्नानां (129-135) विकल्पात्मकोत्तरेभ्यः उचिततमं उत्तरं चिनुत ।

संस्कृतभाषा विश्वस्य सर्वासु भाषासु प्राचीनतमा अस्ति । विश्वस्य प्राचीनतमः ग्रन्थः 'ऋग्वेदः' अस्यमेव भाषायासु लिखितः अस्ति । इयम् भाषा सुरवाणी, देववाणी, गीर्वाणवाणी, सुरभारती, देवभाषा प्रभृतिभिः नामभिः लोके विख्याता अस्ति । इयम् मन्त्र, मधुरा, दिव्या, सरला, सरसा च भाषा अस्ति । इयम् भाषा अतीतिकैः गुणैः समृद्धा वर्तते । इयमेव भाषा सर्वसाम् भारतीयभाषाणां जननी । सर्वसाम् एषा भाषासु संस्कृतशब्दाः प्राचुर्येण उपलभ्यन्ते ।

वेदाः, उपनिषदाः, पुराणानि, रामायणम्, महाभारतम् इत्यादयः हिन्दुताम् अनेके धार्मिकाः ग्रन्थाः संस्कृते एव लिखिताः सन्ति । विश्वविख्याता गीता महाभारतस्यैव अंशः अस्ति । महाकवेः कालिदासस्य रघुवंशम् अभिज्ञानशाकुन्तलम् च, भवभूतेः उत्तररामचरितम्, ग्रन्थाः संस्कृतसाहित्ये विशेषरूपेण प्रसिद्धाः सन्ति । एतान् पठित्वा न केवलं भारतीयैः अपितु वैदेशिकैः अपि चकितचकिताः भवन्ति ।

अस्याः अध्ययनेनैव अस्माकम् सर्वेषाम् नैतिकम्, आध्यात्मिकम्, सामाजिकम् च कल्याणम् संभवम् किन्तु दुःखस्य विषयोऽयं यत् अधुना जनाः संस्कृतभाषाम् संस्कृतसाहित्यम् च पठितुम् नैव इच्छन्ति । आधुनिके कलियुगे आंग्लभाषायाः एव महत्त्वम् वर्तते ।

स्वसंस्कृतम् ज्ञातुमपि संस्कृतस्य अध्ययनम् अनिवार्यं वर्तते । अतः संस्कृतभाषायाः माहात्म्यं गौरवं च विज्ञाय अस्माभिः सर्वैः अस्याः प्रचारे प्रसारे च प्रयत्नः करणीयः ।

129. संस्कृतभाषा कीदृशी न वर्तते ?

- (1) रम्या (2) परुषा (3) सरला (4) दिव्या

130. संस्कृतभाषा कैः समृद्धा वर्तते ?

- (1) चमत्कारेण (2) सुन्दरतया (3) अतीतिकैः गुणैः (4) नैतिकतया

131. अधोलिखितेषु किं तृतीयं विभक्तेः पदं न अस्ति ?

- (1) अस्माभिः (2) नामभिः (3) गौरवम् (4) प्राचुर्येण

Sanskrit-II

10

JSS-24-II/L

132. आधुनिके कलियुगे कस्याः भाषायाः प्रचुर्येण प्रयोगः वर्तते ?

- (1) पञ्जाबीभाषा (2) अङ्ग्रेजीभाषा (3) हिन्दीभाषा (4) संस्कृतभाषा

133. कान् पठित्वा भारतीयैः वैदेशिकैः च विख्याता अस्ति ?

- (1) संगीतग्रन्थान् (2) महाभारतम् (3) संस्कृतसाहित्यस्य ग्रन्थान् (4) वेदाः

134. अध्ययनेनैव — इत्यास्य महत्त्वम् वर्तते ?

- (1) अध्ययनेन (2) प्रयोगेण (3) चिन्तनेन (4) श्रद्धेयात्वेन

135. भवभूतेः कः ग्रन्थः प्रसिद्धः ?

- (1) स्वप्नवासवदत्तम् (2) मृच्छकटिकम् (3) उल्लासालोकम् (4) अरुणशिरः

136. भाषाशिक्षायां क्रियात्मकता अस्ति ?

- (1) कक्षासामग्री वसत्यां स्मृतेः (2) मुक्तकक्षाकार्याणां येषु (3) किञ्चित् विषयं अस्ति (4) कक्षागतविधिभिः यस्मिन्

137. यदि भवान् एकं सहकर्मिन्, भवेत् ?

- (1) पत्राचारः (Correspondence) (2) आचार्यः (3) औपचारिकः (Form) (4) अकार्यः

138. शिक्षानौल्यां (त्रिभाषामुञ्जम्) ?

- (1) मातृभाषाधारितः बहुभाषाशिक्षा (2) बहुभाषाशिक्षा (Multi) (3) एकभाषिकशिक्षा (M) (4) हिन्दीभाषायां केन्द्रीकृत्य

139. छात्रस्य अधिगमं अवबोधं च ?

- (1) अधिगमरूपेण आकाशवाणी (2) अधिगमस्य आकलनम् (3) अधिगमस्य आकलनम् (4) अधिगमस्य आकलनम्

Sanskrit-II

(4) नाटकानि

(3) उपजीव्यम्

(4) शुकस्य

(4) व्यासः

नरं चिनुत ।

धः 'ऋग्वेदः' अस्यामेव भाषायाम् लिखितः
मभिः लोके विख्याता अस्ति । इयम् रम्या
। इयमेव भाषा सर्वासाम् भारतीयभाषाणाम्

नाः ग्रन्थाः संस्कृते एव लिखिताः सन्ति ।
पाकुन्तलम् च, भवभूतेः उत्तररामचरितादयः
[वैदेशिकाः अपि चकितचकिताः भवन्ति।

याणम् संभवम् किन्तु दुःखस्य विषयोऽयं
युगे आंग्लभाषायाः एव महत्त्वम् वर्तते ।

गहात्प्यं गौरवं च विज्ञाय अस्माभिः सर्वैः

(4) दिव्या

(4) नैतिकतया

(4) प्राचुर्येण

JSS-24-II/L

Sanskrit-II

11

JSS-24-II/L

132. आधुनिके कलियुगे कस्याः भाषायाः महत्त्वं वर्तते ?

(1) फारसीभाषा

(2) पञ्जाबीभाषा

(3) फ्रेंचभाषा

(4) आङ्ग्लभाषा

133. कान् पठित्वा भारतीयाः वैदेशिकाः च चकितः भवन्ति ?

(1) संगीतग्रन्थान्

(3) संस्कृतसाहित्यस्य ग्रन्थान्

(2) गणितविषयस्य पुस्तकानि

(4) तमिलभाषायां लिखितान् ग्रन्थान्

134. अध्ययनेनैव- इत्यस्य पदस्य सम्यक् सम्बन्धिच्छेदं कुरुत ।

(1) अध्ययनेन - एव

(2) अध्ययने - नैव

(3) अध्यय - नैवैव

(4) अपि - अध्ययनेनैव

135. भवभूतेः कः ग्रन्थः प्रसिद्धः अस्ति ?

(1) स्वप्नवासवदत्तम्

(2) ऋग्वेदः

(3) उत्तररामचरितम्

(4) जयकोण्डरत्नम्

136. भाषाशिक्षायां क्रियात्मकता अस्ति-

(1) कक्षासामग्री यस्यां सम्प्रेषणात्मकभाषा अध्यापनस्य प्रयोगः क्रियते

(2) मुक्तकक्षाकार्याणि येषु व्याख्यावैभिन्याय उतगद्य च अवसरः भवेत्

(3) किञ्चित् विषयं अवगन्तुं भिन्नेभ्यः विषयेभ्यः तत्त्वानां समावेशनम्

(4) कक्षागतविधिः यस्मिन् अध्यापनस्य नवीनविधोनां प्रयोगः क्रियते

137. यदि भवान् एकं सहकर्मिणं, यः भवतः मित्रम् अस्ति, ईमेल (Email) लिखितुम् इच्छति, अधोलिखितेषु ईमेलप्रकारे कः भवेत् ?

(1) पत्राचारः (Correspondence)

(2) अनौपचारिकः (Informal)

(3) औपचारिकः (Formal)

(4) व्यवसायिकः (Business)

138. शिक्षानीत्यां (त्रिभाषासूत्रम्) भारतस्य भाषा किं संवर्धयितुं प्रयतते-

(1) मातृभाषाधारितः बहुभाषिकतावादः

(2) बहुभाषाशिक्षा (Multilingual education)

(3) एकभाषिकशिक्षा (Monolingual education)

(4) हिन्दीभाषां केन्द्रीकृत्वा द्विभाषिकशिक्षा

139. छात्रस्य अधिगमं अवबोधं च स्पष्टीकरणाय अध्ययनाध्ययनान्तरं यत् आकलनं क्रियते तत् कथ्यते-

(1) अधिगमरूपेण आकलनम्

(2) अधिगमाय आकलनम्

(3) अधिगमस्य आकलनम्

(4) अधिगमे आकलनम्

140. एकस्यां द्वितीयभाषाकक्षायां एकः अध्यापकः 'स्वास्थ्यं धनम् अस्ति' इति विषये श्रव्यस्य प्रयोगः करोति । तदा सा पठन-विषयं करोति एवं छात्रान् दत्तेभ्यः विकल्पेभ्यः जुद्धं उत्तरं चेदुं कथयति । पाठस्य उद्देश्यः छात्रान् कस्मिन् समर्थीकर्तुं अपेक्षितं

- (1) स्वास्थ्य एवं धनविषयकं पाठं कण्ठस्थीकर्तुम् (2) स्वास्थ्यविषयकं पाठं श्रुणोतुम्
(3) एकस्मिन् कार्ये छात्रान् संलग्नीकर्तुम् (4) विचाराणां विश्लेषणार्थं श्रवणम्

141. भाषाधिगमे वृत्तिविषये किं सत्यं न अस्ति ?

- (1) वृत्त्यः द्वितीयभाषाधिगृहणस्य प्रक्रियां अधिगन्तुं सहायिकाः भवन्ति
(2) वृत्त्यः भाषाधिगमप्रक्रियायां बाधिकाः भवन्ति
(3) वृत्त्यः सर्वदा न दीपावहाः अधिगमे च सहायिकाः भवन्ति
(4) वृत्त्यः भाषाधिगमप्रक्रियायाः निर्णायकपक्षाः भवन्ति

142. रीता, एका राजकीयविद्यालयस्य अध्यापिका, सहायकक्षायाः छात्रान् आङ्ग्लभाषाध्यापनार्थं दृश्ययन्त्राणां भाषाक्रीडानां च प्रयोगं करोति । सा अध्यापनस्य कं सिद्धान्तं योजयति ?

- (1) जीवनेन सह सम्बद्धतायाः सिद्धान्तः (2) प्राकृतिकप्रक्रियायाः सिद्धान्तः
(3) व्यवहारस्य अभ्यासस्य च सिद्धान्तः (4) प्रेरणायाः रुच्याः च सिद्धान्तः

143. ऊर्ध्व-अधोगामीप्रक्रियाविषये किं सत्यं न अस्ति ?

- (1) श्रोतारः प्रत्येकशब्दं अवगन्तुं समर्थाः भवेयुः (2) श्रोतारः तेषां पूर्वज्ञाने आश्रिताः भवन्ति
(3) श्रोतारः अधिप्रेतार्थस्य विषये अनुमानानि कुर्वन्ति (4) श्रोतारः विश्वस्य ज्ञानस्य प्रयोगं कुर्वन्ति

144. भाषाध्यापनाय दैनंदिनवस्तूनां प्रयोगः कथ्यते-

- (1) पाठः (Text) (2) यथार्थता (Realia)
(3) भाषाक्रीडाः (Language games) (4) अध्यापनसाधनम् (Teaching aid)

145. अभोलिखितेषु किं कथनं सत्यं अस्ति ?

- (a) डिस्लेक्सिया (Dyslexia) एकं पठनवैकल्यम् अस्ति
(b) डिस्ग्रेफिया (Dysgraphia) एकं लेखनवैकल्यम् अस्ति
(c) डिस्ग्रेफिया (Dysgraphia) एकं पठनवैकल्यम् अस्ति
(d) डिस्लेक्सिया (Dyslexia) एकं लेखनवैकल्यम् अस्ति
(1) (c) एवं (d) द्वे सत्ये स्तः (2) केवलं (a) सत्यम् अस्ति
(3) केवलं (b) एवं (d) सत्ये स्तः (4) (a) एवं (b) द्वे सत्ये स्तः

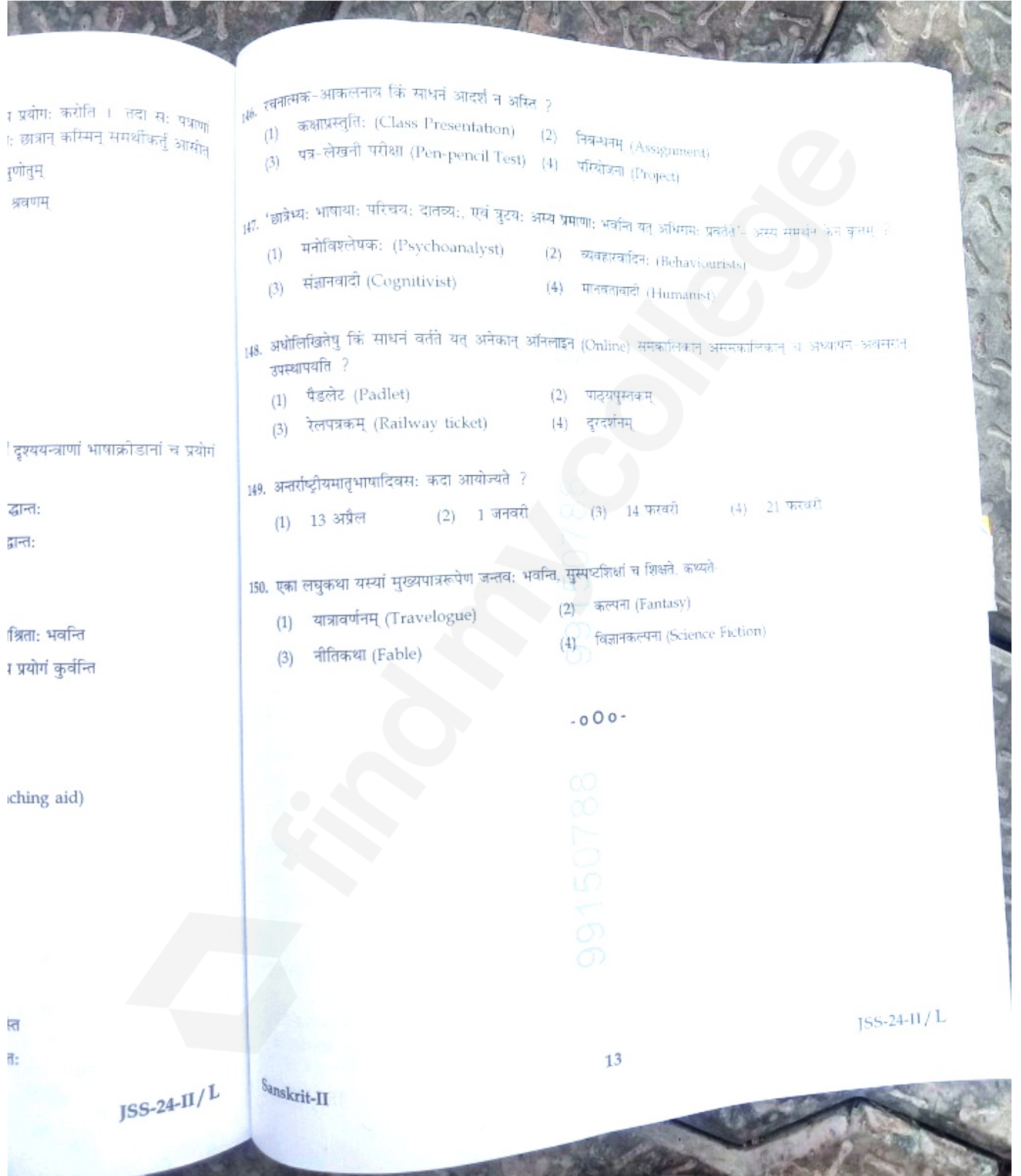

प्रयोगः करोति । तदा सः पत्राणां
छात्रान् कस्मिन् समर्थीकर्तुं आसीत्
गुणोत्तुम्
श्रवणम्

दृश्यन्त्राणां भाषाक्रीडानां च प्रयोगं

ज्ञान्तः

ज्ञान्तः

श्रिताः भवन्ति

प्रयोगं कुर्वन्ति

ching aid)

स्त

तः

JSS-24-II/L

Sanskrit-II

13

JSS-24-II/L

146. रचनात्मक-आकलनाय किं साधनं आदर्शं न अस्ति ?

- (1) कक्षाप्रस्तुति: (Class Presentation) (2) निवन्धनम् (Assignment)
(3) पत्र-लेखनी परीक्षा (Pen-pencil Test) (4) परियोजना (Project)

147. 'छात्रेभ्यः भाषायाः परिचयः दातव्यः, एवं वृत्त्यः अस्य प्रमाणाः भवन्ति यत् अधिगमः प्रवर्तते'- अस्य समर्थनं केन कृतम् ?

- (1) मनोविश्लेषकः (Psychoanalyst) (2) व्यवहारवादिनः (Behaviourists)
(3) संज्ञानवादी (Cognitivist) (4) मानवतावादी (Humanist)

148. अधोलिखितेषु किं साधनं वर्तते यत् अनेकान् ऑनलाइन (Online) समकालिकान् असमकालिकान् च अध्यापन-अवसरान् उपस्थापयति ?

- (1) पैडलेट (Padlet) (2) पाठ्यपुस्तकम्
(3) रेलपत्रकम् (Railway ticket) (4) दूरदर्शनम्

149. अन्तर्राष्ट्रीयमातृभाषादिवसः कदा आयोज्यते ?

- (1) 13 अप्रैल (2) 1 जनवरी (3) 14 फरवरी (4) 21 फरवरी

150. एका लघुकथा यस्यां मुख्यपात्ररूपेण जन्तवः भवन्ति, सुस्पष्टशिक्षां च शिक्षते, कथ्यते-

- (1) यात्रावर्णनम् (Travelogue) (2) कल्पना (Fantasy)
(3) नीतिकथा (Fable) (4) विज्ञानकल्पना (Science Fiction)

-oOo-

99150788